





## บริษัทเอสซีจี แพคเกจจิ้ง จำกัด (มหาชน)

### ข้อมูลบริษัท

<b>ทะเบียนเลขที่</b>	0107537000921
<b>ที่ตั้งสำนักงานใหญ่</b>	เลขที่ 1 ถนนปิ่นเกล้าไทย แขวงบางซื่อ เขตบางซื่อ กรุงเทพฯ 10800
<b>ประเภทธุรกิจ</b>	บริษัทประกอบธุรกิจโดยการถือหุ้นในบริษัทอื่น (Holding Company) ที่ประกอบธุรกิจหลักในการให้บริการโซลูชันด้านบรรจุภัณฑ์แบบครบวงจร (ซึ่งมีบริษัทย่อยที่ประกอบธุรกิจหลักคือ บริษัทสยามกราฟิกอุตสาหกรรม จำกัด) ซึ่งแบ่งออกเป็น 3 สายธุรกิจหลัก คือ สายธุรกิจบรรจุภัณฑ์แบบครบวงจร สายธุรกิจเยื่อและกระดาษ และธุรกิจรีไซเคิล
<b>ทุนจดทะเบียนปัจจุบัน</b>	ทุนจดทะเบียน 4,500,000,000 บาท ทุนชำระแล้ว 4,292,920,200 บาท หุ้นสามัญที่ออกจำหน่ายและชำระแล้ว 4,292,920,200 หุ้น หุ้นบุริมสิทธิที่ออกจำหน่ายและชำระแล้ว - ไม่มี - มูลค่าหุ้นที่ตราไว้หุ้นละ 1 บาท
<b>เว็บไซต์</b>	<a href="http://www.SCGPackaging.com">www.SCGPackaging.com</a>
<b>ติดต่อ</b>	โทรศัพท์ +66 2586 5555 โทรสาร +66 2586 3007 อีเมล <a href="mailto:SCGPackaging@scg.com">SCGPackaging@scg.com</a>
<b>นายทะเบียนหุ้นที่ตั้ง</b>	บริษัทศูนย์รับฝากหลักทรัพย์ (ประเทศไทย) จำกัด ชั้น 1 อาคารตลาดหลักทรัพย์แห่งประเทศไทย เลขที่ 93 ถนนรัชดาภิเษก แขวงดินแดง เขตดินแดง กรุงเทพฯ 10400 โทรศัพท์ +66 2009 9999 โทรสาร +66 2009 9991 เว็บไซต์ <a href="http://www.set.or.th">http://www.set.or.th</a>



# สารบัญ

## งบการเงิน

---

### 226

รายงานความรับผิดชอบ  
ของคณะกรรมการ  
ต่อรายงานทางการเงิน

### 227

งบการเงินรวมประจำปี 2567  
บริษัทเอสซีจี แพคเกจจิ้ง  
จำกัด (มหาชน) และบริษัทย่อย

### 309

งบการเงินประจำปี 2567  
บริษัทเอสซีจี แพคเกจจิ้ง  
จำกัด (มหาชน)



# รายงานความรับผิดชอบของคณะกรรมการ ต่อรายงานทางการเงิน

คณะกรรมการบริษัทเป็นผู้รับผิดชอบต่อการเงินของบริษัทเอสซีจี แพคเกจจิ้ง จำกัด (มหาชน) และบริษัทย่อย ซึ่งจัดทำขึ้นตามมาตรฐานการรายงานทางการเงิน ภายใต้พระราชบัญญัติการบัญชี พ.ศ. 2543 และตามข้อกำหนดของคณะกรรมการกำกับหลักทรัพย์และตลาดหลักทรัพย์ว่าด้วยการจัดทำและนำเสนอรายงานทางการเงิน ภายใต้พระราชบัญญัติหลักทรัพย์และตลาดหลักทรัพย์ พ.ศ. 2535 โดยได้มีการพิจารณาเลือกใช้นโยบายการบัญชีที่เหมาะสมและถือปฏิบัติอย่างสม่ำเสมอ รวมทั้งมีการเปิดเผยข้อมูลสำคัญอย่างเพียงพอในหมายเหตุประกอบงบการเงิน โดยผู้สอบบัญชีได้สอบทานและตรวจสอบงบการเงินและแสดงความเห็นในรายงานของผู้สอบบัญชีอย่างไม่มีเงื่อนไข

คณะกรรมการบริษัททำหน้าที่กำกับดูแลและพัฒนาบรรษัทภิบาล จรรยาบรรณ การต่อต้านคอร์รัปชัน รวมทั้งจัดให้มีและดำรงไว้ซึ่งระบบการบริหารความเสี่ยงและการควบคุมภายใน เพื่อให้มีความมั่นใจได้ว่ามีการบันทึกข้อมูลทางบัญชีถูกต้อง ครบถ้วน ทันเวลา และเพียงพอที่จะดำรงรักษาไว้ซึ่งทรัพย์สิน ตลอดจนป้องกันไม่ให้เกิด

การทุจริตหรือการดำเนินการที่ผิดปกติดังมีสาระสำคัญ โดยคณะกรรมการบริษัทได้แต่งตั้งคณะกรรมการตรวจสอบซึ่งประกอบด้วยกรรมการที่เป็นอิสระทำหน้าที่กำกับดูแลงบการเงิน ประเมินระบบการควบคุมภายในและการตรวจสอบภายในให้มีประสิทธิภาพและประสิทธิผล โดยความเห็นของคณะกรรมการตรวจสอบปรากฏในรายงานคณะกรรมการตรวจสอบซึ่งได้แสดงไว้ในรายงานประจำปีนี้แล้ว

คณะกรรมการบริษัทมีความเห็นว่าระบบการควบคุมภายในและการตรวจสอบภายในของบริษัทสามารถสร้างความเชื่อมั่นได้ว่างบการเงินเฉพาะบริษัทและงบการเงินรวมของบริษัทเอสซีจี แพคเกจจิ้ง จำกัด (มหาชน) และบริษัทย่อย สำหรับปีสิ้นสุดวันที่ 31 ธันวาคม 2567 แสดงฐานะการเงิน ผลการดำเนินงาน และกระแสเงินสดถูกต้องตามควรในสาระสำคัญตามมาตรฐานการรายงานทางการเงิน



(นายประสาร ไตรรัตน์วรกุล)  
ประธานกรรมการ

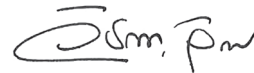

(นายวิชาญ จิตรภักดี)  
ประธานเจ้าหน้าที่บริหาร

# งบการเงินรวม

บริษัทเอสซีจี แพคเกจจิ้ง จำกัด (มหาชน)

และบริษัทย่อย

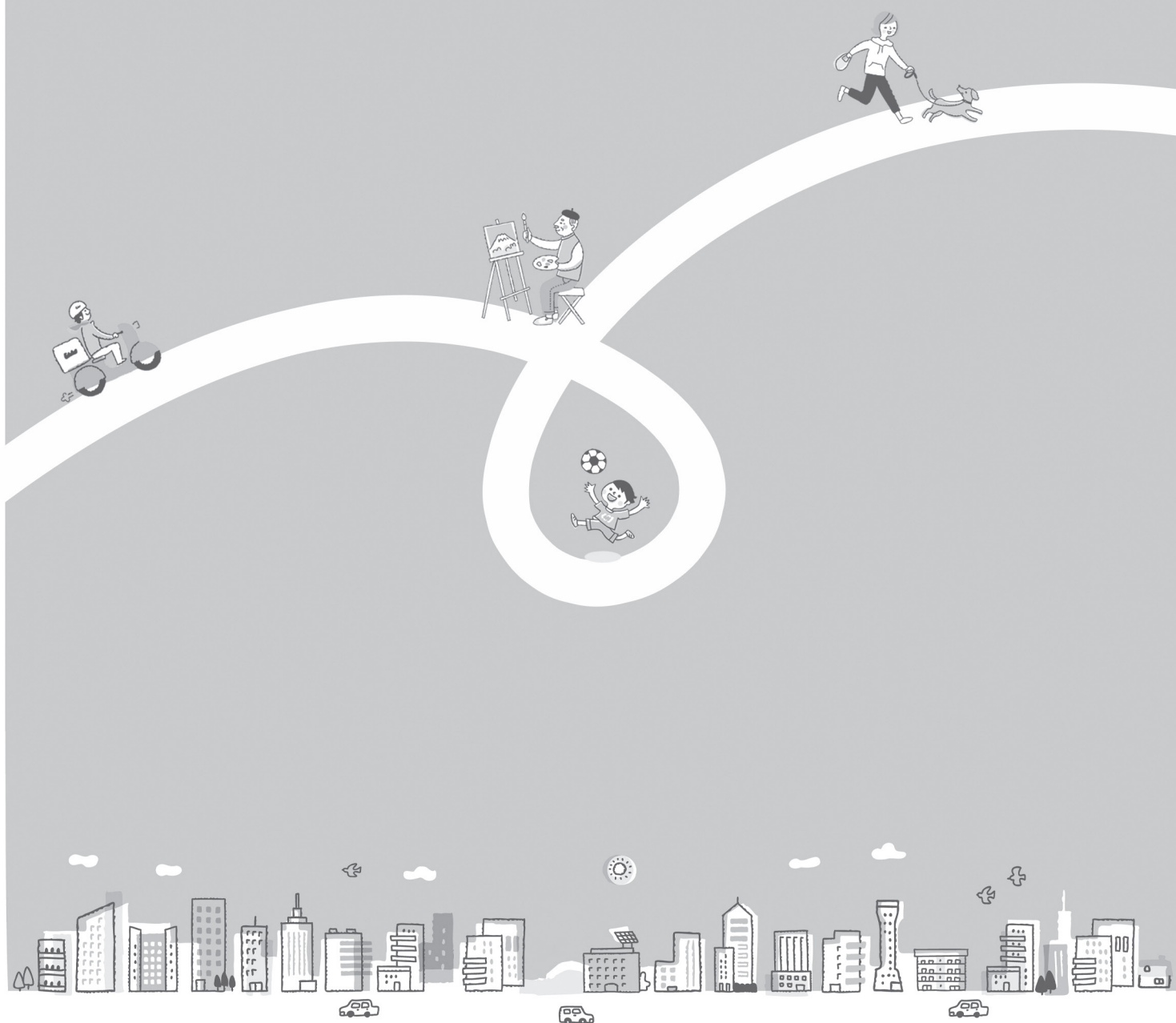



KPMG Phoomchai Audit Ltd.  
50<sup>th</sup> Floor, Empire Tower  
1 South Sathorn Road, Yannawa  
Sathorn, Bangkok 10120, Thailand  
Tel +66 2677 2000  
Fax +66 2677 2222  
Website home.kpmg/th

บริษัท เคพีเอ็มจี ภูมิภาคไทย สอบบัญชี จำกัด  
ชั้น 50 เอ็มไพร์ทาวเวอร์  
1 ถนนสาทรใต้ แขวงยานนาวา  
เขตสาทร กรุงเทพฯ 10120  
โทร +66 2677 2000  
แฟกซ์ +66 2677 2222  
เว็บไซต์ home.kpmg/th

## รายงานของผู้สอบบัญชีรับอนุญาต

เสนอ ผู้ถือหุ้นบริษัทเอสซีจี แพคเกจจิ้ง จำกัด (มหาชน)

### ความเห็น

ข้าพเจ้าได้ตรวจสอบงบการเงินรวมของบริษัทเอสซีจี แพคเกจจิ้ง จำกัด (มหาชน) และบริษัทย่อย (“กลุ่มบริษัท”) ซึ่งประกอบด้วย งบฐานะการเงินรวม ณ วันที่ 31 ธันวาคม 2567 งบกำไรขาดทุนรวม งบกำไรขาดทุนเบ็ดเสร็จรวม งบการเปลี่ยนแปลง ส่วนของผู้ถือหุ้นรวม และงบกระแสเงินสดรวม สำหรับปีสิ้นสุดวันเดียวกัน และหมายเหตุประกอบงบการเงิน ซึ่งประกอบด้วย สรุปนโยบายการบัญชีและข้อมูลอธิบายอื่นที่มีสาระสำคัญ

ข้าพเจ้าเห็นว่า งบการเงินรวมข้างต้นนี้แสดงฐานะการเงินรวมของกลุ่มบริษัท ณ วันที่ 31 ธันวาคม 2567 ผลการดำเนินงานรวม และกระแสเงินสดรวม สำหรับปีสิ้นสุดวันเดียวกัน โดยถูกต้องตามที่ควรในสาระสำคัญตามมาตรฐานการรายงานทางการเงิน

### เกณฑ์ในการแสดงความเห็น

ข้าพเจ้าได้ปฏิบัติตามตรวจสอบตามมาตรฐานการสอบบัญชี ความรับผิดชอบของข้าพเจ้าได้กล่าวไว้ในวรรคความรับผิดชอบของผู้สอบบัญชีต่อการตรวจสอบงบการเงินรวมในรายงานของข้าพเจ้า ข้าพเจ้ามีความเป็นอิสระจากกลุ่มบริษัทตามประมวลจริยบรรณของผู้ประกอบวิชาชีพบัญชี รวมถึง มาตรฐานเรื่องความเป็นอิสระ ที่กำหนดโดยสภาวิชาชีพบัญชี (ประมวลจริยบรรณของผู้ประกอบวิชาชีพบัญชี) ในส่วนที่เกี่ยวข้องกับการตรวจสอบงบการเงินรวม และข้าพเจ้าได้ปฏิบัติตามความรับผิดชอบด้านจริยบรรณอื่นๆ ตามประมวลจริยบรรณของผู้ประกอบวิชาชีพบัญชี ข้าพเจ้าเชื่อว่าหลักฐานการสอบบัญชีที่ข้าพเจ้าได้รับเพียงพอและเหมาะสมเพื่อใช้เป็นเกณฑ์ในการแสดงความเห็นของข้าพเจ้า

### เรื่องสำคัญในการตรวจสอบ

เรื่องสำคัญในการตรวจสอบคือเรื่องต่างๆ ที่มีนัยสำคัญที่สุดตามดุลยพินิจของผู้ประกอบวิชาชีพของข้าพเจ้าในการตรวจสอบ งบการเงินรวมสำหรับงวดปัจจุบัน ข้าพเจ้าได้นำเรื่องเหล่านี้มาพิจารณาในบริบทของการตรวจสอบงบการเงินรวมโดยรวม และในการแสดงความเห็นของข้าพเจ้า ทั้งนี้ ข้าพเจ้าไม่ได้แสดงความเห็นแยกต่างหากสำหรับเรื่องเหล่านี้

การทดสอบการด้อยค่าของค่าความนิยม	
อ้างอิงหมายเหตุประกอบงบการเงินข้อ 3 (ข) และ ข้อ 12	
เรื่องสำคัญในการตรวจสอบ	ได้ตรวจสอบเรื่องดังกล่าวอย่างไร
<p>ความเสี่ยงจากการดำเนินธุรกิจ ทั้งจากปัจจัยภายในและภายนอกกิจการ ทำให้ผู้บริหารให้ความสำคัญกับการทดสอบการด้อยค่าของค่าความนิยมที่ได้มาจากการซื้อธุรกิจ โดยเฉพาะจากธุรกิจ在不同ประเทศ ประกอบกับมาตรฐานการรายงานทางการเงินกำหนดให้กลุ่มบริษัทต้องทดสอบการด้อยค่าของค่าความนิยมซึ่งเกิดจากการซื้อธุรกิจเป็นประจำทุกปีหรือหากมีข้อบ่งชี้ของการด้อยค่า ซึ่งเรื่องดังกล่าวใช้ดุลยพินิจและการประมาณการของผู้บริหารในการวัดมูลค่าที่คาดว่าจะได้รับคืนของหน่วยสินทรัพย์ที่ก่อให้เกิดเงินสด โดยเฉพาะอย่างยิ่งในการประมาณการกระแสเงินสดในอนาคตตามแผนธุรกิจ พร้อมกับอัตราการเติบโตที่คาดการณ์ไว้ และอัตราคิดลดที่ใช้สำหรับแต่ละหน่วยสินทรัพย์ที่ก่อให้เกิดเงินสด ดังนั้น ข้าพเจ้าจึงเห็นว่าเรื่องดังกล่าวเป็นเรื่องที่สำคัญในการตรวจสอบ</p>	<p>วิธีการตรวจสอบของข้าพเจ้ารวมถึง</p> <ul style="list-style-type: none"> <li>• ทำความเข้าใจแผนการดำเนินงาน การระบุหน่วยสินทรัพย์ที่ก่อให้เกิดเงินสด กระบวนการทดสอบการด้อยค่าและการคำนวณมูลค่าที่คาดว่าจะได้รับคืนที่จัดทำโดยผู้บริหาร</li> <li>• ประเมินความเหมาะสมในการระบุหน่วยสินทรัพย์ที่ก่อให้เกิดเงินสดที่เกี่ยวข้องกับค่าความนิยมของผู้บริหาร รวมถึงประเมินความสมเหตุสมผลของข้อสมมติที่สำคัญที่ใช้ในการประมาณการกระแสเงินสดที่จะได้รับในอนาคตคิดลดเป็นมูลค่าปัจจุบัน ได้แก่ ประมาณการกระแสเงินสดในอนาคต อัตราการเติบโตในระยะยาว และอัตราคิดลด โดยอ้างอิงถึงภาวะการณ์ของตลาด สภาพแวดล้อมการดำเนินงาน ความรู้เกี่ยวกับอุตสาหกรรม และข้อมูลอื่นที่ได้รับระหว่างการตรวจสอบ และพิจารณาความสมเหตุสมผลของประมาณการผลการดำเนินงาน โดยเปรียบเทียบการประมาณการในอดีตกับผลการดำเนินงานที่เกิดขึ้นจริง</li> <li>• ประเมินความเหมาะสมของแบบจำลองการวัดมูลค่า และทดสอบความถูกต้องของการคำนวณมูลค่าที่คาดว่าจะได้รับคืนและการด้อยค่า</li> <li>• พิจารณาความเพียงพอของการเปิดเผยข้อมูลตามมาตรฐานการรายงานทางการเงิน</li> </ul>

## ข้อมูลอื่น

ผู้บริหารเป็นผู้รับผิดชอบต่อข้อมูลอื่น ข้อมูลอื่นประกอบด้วยข้อมูลซึ่งรวมอยู่ในรายงานประจำปี แต่ไม่รวมถึงงบการเงินรวม และรายงานของผู้สอบบัญชีที่อยู่ในรายงานนั้น

ความเห็นของข้าพเจ้าต่องบการเงินรวมไม่ครอบคลุมถึงข้อมูลอื่น และข้าพเจ้าไม่ได้ให้ความเชื่อมั่นต่อข้อมูลอื่น

ความรับผิดชอบของข้าพเจ้าที่เกี่ยวข้องเนื่องจากการตรวจสอบงบการเงินรวม คือ การอ่านข้อมูลอื่นและพิจารณาว่าข้อมูลอื่นมีความขัดแย้งที่มีสาระสำคัญกับงบการเงินรวมหรือกับความรู้ที่ได้รับจากการตรวจสอบของข้าพเจ้า หรือปรากฏว่าข้อมูลอื่นมีการแสดงข้อมูลที่ขัดต่อข้อเท็จจริงอันเป็นสาระสำคัญหรือไม่ หากในการปฏิบัติงานดังกล่าว ข้าพเจ้าสรุปได้ว่าข้อมูลอื่นมีการแสดงข้อมูลที่ขัดต่อข้อเท็จจริงอันเป็นสาระสำคัญ ข้าพเจ้าต้องรายงานข้อเท็จจริงนั้น ทั้งนี้ ข้าพเจ้าไม่พบว่ามีเรื่องดังกล่าวที่ต้องรายงาน

ความรับผิดชอบของผู้บริหารและผู้มีหน้าที่ในการกำกับดูแลต่องบการเงินรวม

ผู้บริหารมีหน้าที่รับผิดชอบในการจัดทำและการนำเสนองบการเงินรวมเหล่านี้โดยถูกต้องตามที่ควรตามมาตรฐานการรายงานทางการเงิน และรับผิดชอบเกี่ยวกับการควบคุมภายในที่ผู้บริหารพิจารณาว่าจำเป็นเพื่อให้สามารถจัดทำงบการเงินรวมที่ปราศจากการแสดงข้อมูลที่ขัดต่อข้อเท็จจริงอันเป็นสาระสำคัญไม่ว่าจะเกิดจากการทุจริตหรือข้อผิดพลาด

ในการจัดทำงบการเงินรวม ผู้บริหารรับผิดชอบในการประเมินความสามารถของกลุ่มบริษัทในการดำเนินงานต่อเนื่องเปิดเผยเรื่องที่เกี่ยวข้องกับการดำเนินงานต่อเนื่อง (ตามความเหมาะสม) และการใช้เกณฑ์การบัญชีสำหรับการดำเนินงานต่อเนื่อง เว้นแต่ผู้บริหารมีความตั้งใจที่จะเลิกกลุ่มบริษัท หรือหยุดดำเนินงาน หรือไม่สามารถดำเนินงานต่อเนื่องต่อไปได้

ผู้มีหน้าที่ในการกำกับดูแลมีหน้าที่ในการกำกับดูแลกระบวนการในการจัดทำรายงานทางการเงินของกลุ่มบริษัท

ความรับผิดชอบของผู้สอบบัญชีต่อการตรวจสอบงบการเงินรวม

การตรวจสอบของข้าพเจ้ามีวัตถุประสงค์เพื่อให้ได้ความเชื่อมั่นอย่างสมเหตุสมผลว่างบการเงินรวมโดยรวมปราศจากการแสดงข้อมูลที่ขัดต่อข้อเท็จจริงอันเป็นสาระสำคัญหรือไม่ ไม่ว่าจะเกิดจากการทุจริตหรือข้อผิดพลาด และเสนอรายงานของผู้สอบบัญชีซึ่งรวมความเห็นของข้าพเจ้าอยู่ด้วย ความเชื่อมั่นอย่างสมเหตุสมผลคือความเชื่อมั่นในระดับสูงแต่ไม่ได้เป็นการรับประกันว่าการปฏิบัติงานตรวจสอบตามมาตรฐานการสอบบัญชีจะสามารถตรวจพบข้อมูลที่ขัดต่อข้อเท็จจริงอันเป็นสาระสำคัญที่มีอยู่ได้เสมอไป ข้อมูลที่ขัดต่อข้อเท็จจริงอาจเกิดจากการทุจริตหรือข้อผิดพลาดและถือว่ามีสาระสำคัญเมื่อคาดการณ์ได้อย่างสมเหตุสมผลว่ารายการที่ขัดต่อข้อเท็จจริงแต่ละรายการหรือทุกรายการรวมกันจะมีผลต่อการตัดสินใจทางเศรษฐกิจของผู้ใช้งบการเงินจากการใช้งบการเงินรวมเหล่านี้



ในการตรวจสอบของข้าพเจ้าตามมาตรฐานการสอบบัญชี ข้าพเจ้าได้ใช้ดุลยพินิจและการสังเกตและสงสัยเกี่ยวกับผู้ประกอบวิชาชีพ ตลอดจนการตรวจสอบ การปฏิบัติงานของข้าพเจ้ารวมถึง

- ระบุและประเมินความเสี่ยงจากการแสดงข้อมูลที่ขัดต่อข้อเท็จจริงอันเป็นสาระสำคัญในงบการเงินรวมไม่ว่าจะเกิดจากการทุจริตหรือข้อผิดพลาด ออกแบบและปฏิบัติงานตามวิธีการตรวจสอบเพื่อตอบสนองต่อความเสี่ยงเหล่านั้น และได้หลักฐานการสอบบัญชีที่เพียงพอและเหมาะสมเพื่อเป็นเกณฑ์ในการแสดงความเห็นของข้าพเจ้า ความเสี่ยงที่ไม่พบข้อมูลที่ขัดต่อข้อเท็จจริงอันเป็นสาระสำคัญซึ่งเป็นผลมาจากการทุจริตจะสูงกว่าความเสี่ยงที่เกิดจากข้อผิดพลาด เนื่องจากการทุจริตอาจเกี่ยวกับการสมรู้ร่วมคิด การปลอมแปลงเอกสารหลักฐาน การตั้งใจละเว้นการแสดงข้อมูล การแสดงข้อมูลที่ผิดตรงตามข้อเท็จจริงหรือการแทรกแซงการควบคุมภายใน
- ทำความเข้าใจในระบบการควบคุมภายในที่เกี่ยวข้องกับการตรวจสอบ เพื่อออกแบบวิธีการตรวจสอบที่เหมาะสมกับสถานการณ์ แต่ไม่ใช่เพื่อวัตถุประสงค์ในการแสดงความเห็นต่อความมีประสิทธิภาพของการควบคุมภายในของกลุ่มบริษัท
- ประเมินความเหมาะสมของนโยบายการบัญชีที่ผู้บริหารใช้และความสมเหตุสมผลของประมาณการทางบัญชีและการเปิดเผยข้อมูลที่เกี่ยวข้องซึ่งจัดทำขึ้น โดยผู้บริหาร
- สรุปร่วมกับความเหมาะสมของการใช้เกณฑ์การบัญชีสำหรับการดำเนินงานต่อเนื่องของผู้บริหารและจากหลักฐานการสอบบัญชีที่ได้รับ สรุปร่วมว่ามีความไม่แน่นอนที่มีสาระสำคัญเกี่ยวกับเหตุการณ์หรือสถานการณ์ที่อาจเป็นเหตุให้เกิดข้อสงสัยอย่างมีนัยสำคัญต่อความสามารถของกลุ่มบริษัทในการดำเนินงานต่อเนื่องหรือไม่ ถ้าข้าพเจ้าได้ข้อสรุปว่ามีความไม่แน่นอนที่มีสาระสำคัญ ข้าพเจ้าต้องกล่าวไว้ในรายงานของผู้สอบบัญชีของข้าพเจ้าโดยให้ข้อสังเกตถึงการเปิดเผยข้อมูลในงบการเงินรวมที่เกี่ยวข้อง หรือถ้าการเปิดเผยข้อมูลดังกล่าวไม่เพียงพอความเห็นของข้าพเจ้าจะเปลี่ยนแปลงไป ข้อสรุปของข้าพเจ้าขึ้นอยู่กับหลักฐานการสอบบัญชีที่ได้รับจนถึงวันที่ในรายงานของผู้สอบบัญชีของข้าพเจ้า อย่างไรก็ตาม เหตุการณ์หรือสถานการณ์ในอนาคตอาจเป็นเหตุให้กลุ่มบริษัทต้องหยุดการดำเนินงานต่อเนื่อง
- ประเมินการนำเสนอโครงสร้างและเนื้อหาของงบการเงินรวมโดยรวม รวมถึงการเปิดเผยข้อมูลว่างบการเงินรวมแสดงรายการและเหตุการณ์ในรูปแบบที่ทำให้มีการนำเสนอข้อมูลโดยถูกต้องตามที่ควรหรือไม่
- ได้รับหลักฐานการสอบบัญชีที่เหมาะสมอย่างเพียงพอเกี่ยวกับข้อมูลทางการเงินของกิจการภายในกลุ่มหรือกิจกรรมทางธุรกิจภายในกลุ่มบริษัทเพื่อแสดงความเห็นต่องบการเงินรวม ข้าพเจ้ารับผิดชอบต่อการกำหนดแนวทางการควบคุมดูแล และการปฏิบัติงานตรวจสอบกลุ่มบริษัท ข้าพเจ้าเป็นผู้รับผิดชอบแต่เพียงผู้เดียวต่อความเห็นของข้าพเจ้า

ข้าพเจ้าได้สื่อสารกับผู้มีส่วนเกี่ยวข้องในการกำกับดูแลในเรื่องต่างๆ ที่สำคัญ ซึ่งรวมถึงขอบเขตและช่วงเวลาของการตรวจสอบตามที่ได้วางแผนไว้ ประเด็นที่มีนัยสำคัญที่พบจากการตรวจสอบรวมถึงข้อบกพร่องที่มีนัยสำคัญในระบบการควบคุมภายใน หากข้าพเจ้าได้พบในระหว่างการตรวจสอบของข้าพเจ้า



ข้าพเจ้าได้ให้คำรับรองแก่ผู้มีหน้าที่ในการกำกับดูแลว่าข้าพเจ้าได้ปฏิบัติตามข้อกำหนดจรรยาบรรณที่เกี่ยวข้องกับความ  
เป็นอิสระและได้สื่อสารกับผู้มีหน้าที่ในการกำกับดูแลเกี่ยวกับความสัมพันธ์ทั้งหมดตลอดจนเรื่องอื่นซึ่งข้าพเจ้าเชื่อว่า  
มีเหตุผลที่บุคคลภายนอกอาจพิจารณาว่ากระทบต่อความเป็นอิสระและการดำเนินการเพื่อขจัดอุปสรรคหรือมาตรการ  
ป้องกันของข้าพเจ้า

จากเรื่อง que สื่อสารกับผู้มีหน้าที่ในการกำกับดูแล ข้าพเจ้าได้พิจารณาเรื่องต่างๆ ที่มีนัยสำคัญที่สุดในการตรวจสอบ  
งบการเงินรวมในงวดปัจจุบันและกำหนดเป็นเรื่องสำคัญในการตรวจสอบ ข้าพเจ้าได้อธิบายเรื่องเหล่านี้ในรายงาน  
ของผู้สอบบัญชี เว้นแต่กฎหมายหรือข้อบังคับไม่ให้เปิดเผยต่อสาธารณะเกี่ยวกับเรื่องดังกล่าว หรือในสถานการณ์ที่ยาก  
ที่จะเกิดขึ้น ข้าพเจ้าพิจารณาว่าไม่ควรสื่อสารเรื่องดังกล่าวในรายงานของข้าพเจ้าเพราะการกระทำดังกล่าวสามารถ  
คาดการณ์ได้อย่างสมเหตุสมผลว่าจะมีผลกระทบในทางลบมากกว่าผลประโยชน์ต่อส่วนได้เสียสาธารณะจากการสื่อสารดังกล่าว

(พรทิพย์ ริมคูสิต)

ผู้สอบบัญชีรับอนุญาต

เลขทะเบียน 5565

บริษัท เคพีเอ็มจี ภูมิภาค ไทย สอบบัญชี จำกัด

กรุงเทพมหานคร

14 กุมภาพันธ์ 2568

บริษัทเอสซีจี แพคเกจจิ้ง จำกัด (มหาชน) และบริษัทย่อย

งบฐานะการเงินรวม

ณ วันที่ 31 ธันวาคม 2567

สินทรัพย์	หมายเหตุ	2567	2566
		(พันบาท)	
<b>สินทรัพย์หมุนเวียน</b>			
เงินสดและรายการเทียบเท่าเงินสด	6	9,849,022	9,888,587
เงินลงทุนระยะสั้น	25	2,433,411	7,292,251
ลูกหนี้การค้าและลูกหนี้หมุนเวียนอื่น	5, 7	23,551,126	23,331,192
สินค้าคงเหลือ	8	19,026,909	19,252,593
สินทรัพย์หมุนเวียนอื่น		443,100	507,310
<b>รวมสินทรัพย์หมุนเวียน</b>		<b>55,303,568</b>	<b>60,271,933</b>
<b>สินทรัพย์ไม่หมุนเวียน</b>			
เงินลงทุนในบริษัทร่วม	9	1,193,344	1,062,730
ลูกหนี้ไม่หมุนเวียนอื่น		1,228,691	1,419,273
ที่ดิน อาคารและอุปกรณ์	10, 11	91,013,574	94,279,195
ค่าความนิยม	12	28,242,428	29,374,395
สินทรัพย์ไม่มีตัวตนอื่น	12	9,097,807	10,050,962
สินทรัพย์ภาษีเงินได้รอการตัดบัญชี	13	1,351,368	1,036,057
สินทรัพย์ไม่หมุนเวียนอื่น		1,148,797	1,066,129
<b>รวมสินทรัพย์ไม่หมุนเวียน</b>		<b>133,276,009</b>	<b>138,288,741</b>
<b>รวมสินทรัพย์</b>		<b>188,579,577</b>	<b>198,560,674</b>

ในนามกรรมการ



(นายประสาร ไตรรัตน์วรกุล)

ประธานกรรมการ

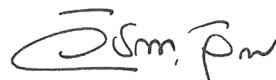

(นายวิชาญ จิตรภักดี)

ประธานเจ้าหน้าที่บริหาร

หมายเหตุประกอบงบการเงินเป็นส่วนหนึ่งของงบการเงินนี้

บริษัทเอสซีจี แพคเกจจิ้ง จำกัด (มหาชน) และบริษัทย่อย

งบฐานะการเงินรวม

ณ วันที่ 31 ธันวาคม 2567

หนี้สินและส่วนของผู้ถือหุ้น	หมายเหตุ	2567	2566
		(พันบาท)	
<b>หนี้สินหมุนเวียน</b>			
เงินเบิกเกินบัญชีและเงินกู้ยืมระยะสั้นจากสถาบันการเงิน	15	24,492,827	15,336,715
เจ้าหนี้การค้าและเจ้าหนี้หมุนเวียนอื่น	5	15,677,860	14,808,198
ส่วนของเงินกู้ยืมระยะยาวจากสถาบันการเงิน			
ที่ถึงกำหนดชำระภายในหนึ่งปี	15	6,371,420	6,493,668
ส่วนของหนี้สินตามสัญญาเช่าที่ถึงกำหนดชำระภายในหนึ่งปี	5, 15	768,969	668,094
ส่วนของหุ้นกู้ที่ถึงกำหนดชำระภายในหนึ่งปี	15	4,998,974	5,497,816
ภาษีเงินได้นิติบุคคลค้างจ่าย		925,294	1,061,615
หนี้สินจากสิทธิในการซื้อขายหุ้น	4, 25	3,140,668	22,313,049
หนี้สินหมุนเวียนอื่น		227,219	211,238
<b>รวมหนี้สินหมุนเวียน</b>		<b>56,603,231</b>	<b>66,390,393</b>
<b>หนี้สินไม่หมุนเวียน</b>			
เงินกู้ยืมระยะยาวจากสถาบันการเงิน	15	9,836,188	8,034,201
หนี้สินตามสัญญาเช่า	5, 15	2,924,519	3,089,492
หุ้นกู้	15	15,483,952	9,992,878
หนี้สินภาษีเงินได้รอการตัดบัญชี	13	4,014,376	4,886,139
ประมาณการหนี้สินไม่หมุนเวียนสำหรับผลประโยชน์พนักงาน	16	3,949,808	3,629,130
หนี้สินไม่หมุนเวียนอื่น	25	480,914	89,096
<b>รวมหนี้สินไม่หมุนเวียน</b>		<b>36,689,757</b>	<b>29,720,936</b>
<b>รวมหนี้สิน</b>		<b>93,292,988</b>	<b>96,111,329</b>

หมายเหตุประกอบงบการเงินเป็นส่วนหนึ่งของงบการเงินนี้

บริษัทเอสซีจี แพคเกจจิ้ง จำกัด (มหาชน) และบริษัทย่อย  
 งบฐานะการเงินรวม  
 ณ วันที่ 31 ธันวาคม 2567

หนี้สินและส่วนของผู้ถือหุ้น	หมายเหตุ	2567	2566
		(พันบาท)	
<b>ส่วนของผู้ถือหุ้น</b>			
ทุนเรือนหุ้น			
ทุนจดทะเบียน			
(หุ้นสามัญจำนวน 4,500 ล้านหุ้น มูลค่า 1 บาทต่อหุ้น)		4,500,000	4,500,000
ทุนที่ออกและชำระแล้ว			
(หุ้นสามัญจำนวน 4,293 ล้านหุ้น มูลค่า 1 บาทต่อหุ้น)		4,292,920	4,292,920
ส่วนเกินมูลค่าหุ้น		40,860,245	40,860,245
ส่วนต่ำกว่าทุนอื่น	4	(19,328,180)	(1,445,045)
กำไรสะสม			
จัดสรรแล้ว			
ทุนสำรองตามกฎหมาย	17	450,000	450,000
ทุนสำรองทั่วไป		3,000	3,000
ยังไม่ได้จัดสรร		59,147,316	57,992,632
ส่วนได้เสียทุนอื่น	4, 25	(3,487,475)	(23,203,660)
องค์ประกอบอื่นของส่วนของผู้ถือหุ้น		(5,259,366)	(1,627,846)
<b>รวมส่วนของผู้ถือหุ้นของบริษัท</b>		<b>76,678,460</b>	<b>77,322,246</b>
ส่วนได้เสียที่ไม่มีอำนาจควบคุม	4	18,608,129	25,127,099
<b>รวมส่วนของผู้ถือหุ้น</b>		<b>95,286,589</b>	<b>102,449,345</b>
<b>รวมหนี้สินและส่วนของผู้ถือหุ้น</b>		<b>188,579,577</b>	<b>198,560,674</b>

หมายเหตุประกอบงบการเงินเป็นส่วนหนึ่งของงบการเงินนี้

บริษัทเอสซีจี แพคเกจจิ้ง จำกัด (มหาชน) และบริษัทย่อย  
งบกำไรขาดทุนรวม  
สำหรับปีสิ้นสุดวันที่ 31 ธันวาคม 2567

	หมายเหตุ	2567	2566
		(พันบาท)	
รายได้จากการขาย	5	132,783,687	129,398,089
ต้นทุนขาย	5	(110,381,011)	(106,273,933)
<b>กำไรขั้นต้น</b>		<b>22,402,676</b>	<b>23,124,156</b>
กำไรจากอัตราแลกเปลี่ยน		-	79,506
รายได้อื่น	5	994,731	1,043,021
<b>กำไรก่อนค่าใช้จ่าย</b>		<b>23,397,407</b>	<b>24,246,683</b>
ต้นทุนในการจัดจำหน่าย	5, 19	(9,106,353)	(8,700,857)
ค่าใช้จ่ายในการบริหาร	5, 20	(7,211,811)	(6,982,832)
ขาดทุนจากอัตราแลกเปลี่ยน		(211,152)	-
<b>รวมค่าใช้จ่าย</b>		<b>(16,529,316)</b>	<b>(15,683,689)</b>
<b>กำไรจากการดำเนินงาน</b>		<b>6,868,091</b>	<b>8,562,994</b>
ต้นทุนทางการเงิน		(2,428,884)	(2,019,658)
ส่วนแบ่งกำไรของบริษัทร่วมตามวิธีส่วนได้เสีย	9	113,282	38,750
<b>กำไรก่อนภาษีเงินได้</b>		<b>4,552,489</b>	<b>6,582,086</b>
ค่าใช้จ่ายภาษีเงินได้	22	(825,325)	(1,153,461)
<b>กำไรสำหรับปี</b>		<b>3,727,164</b>	<b>5,428,625</b>
การแบ่งปันกำไร			
ส่วนที่เป็นของผู้ถือหุ้นของบริษัท		3,699,083	5,248,133
ส่วนที่เป็นของส่วนได้เสียที่ไม่มีอำนาจควบคุม		28,081	180,492
		3,727,164	5,428,625
<b>กำไรต่อหุ้นขั้นพื้นฐาน (บาท)</b>			
ส่วนที่เป็นของผู้ถือหุ้นของบริษัท		<b>0.86</b>	<b>1.22</b>

หมายเหตุประกอบงบการเงินเป็นส่วนหนึ่งของงบการเงินนี้

บริษัทเอสซีจี แพคเกจจิ้ง จำกัด (มหาชน) และบริษัทย่อย  
งบกำไรขาดทุนเบ็ดเสร็จรวม  
สำหรับปีสิ้นสุดวันที่ 31 ธันวาคม 2567

	หมายเหตุ	2567	2566
		(พันบาท)	
กำไรสำหรับปี		3,727,164	5,428,625
กำไรขาดทุนเบ็ดเสร็จอื่น			
รายการที่อาจถูกจัดประเภทใหม่ไว้ในกำไรหรือขาดทุนในภายหลัง			
ผลต่างของอัตราแลกเปลี่ยนจากการแปลงค่างบการเงิน		(4,114,325)	358,119
รายการที่จะไม่ถูกจัดประเภทใหม่ไว้ในกำไรหรือขาดทุนในภายหลัง			
ผลกำไร (ขาดทุน) จากการวัดมูลค่ายุติธรรมเงินลงทุนในตราสารทุน		956	(300)
ผลกำไร (ขาดทุน) จากการวัดมูลค่าใหม่			
ของผลประโยชน์พนักงานที่กำหนดไว้	16	(256,687)	90,751
ส่วนแบ่งกำไรขาดทุนเบ็ดเสร็จอื่น			
ของบริษัทร่วมตามวิธีส่วนได้เสีย	9	(591)	(1,231)
ภาษีเงินได้ของรายการที่จะไม่ถูกจัดประเภทใหม่			
ไว้ในกำไรหรือขาดทุนในภายหลัง	22	50,380	(19,716)
รวมรายการที่จะไม่ถูกจัดประเภทใหม่			
ไว้ในกำไรหรือขาดทุนในภายหลัง		(205,942)	69,504
กำไรขาดทุนเบ็ดเสร็จอื่นสำหรับปี - สุทธิจากภาษี		(4,320,267)	427,623
กำไรขาดทุนเบ็ดเสร็จรวมสำหรับปี		(593,103)	5,856,248
การแบ่งปันกำไรขาดทุนเบ็ดเสร็จรวม			
ส่วนที่เป็นของผู้ถือหุ้นของบริษัท		(116,017)	5,901,121
ส่วนที่เป็นของส่วนได้เสียที่ไม่มีอำนาจควบคุม		(477,086)	(44,873)
		(593,103)	5,856,248

หมายเหตุประกอบงบการเงินเป็นส่วนหนึ่งของงบการเงินนี้

บริษัทเอสซีจี แพคเกจจิ้ง จำกัด (มหาชน) และบริษัทย่อย  
 งบการเปลี่ยนแปลงส่วนของผู้ถือหุ้นรวม  
 สำหรับปีสิ้นสุดวันที่ 31 ธันวาคม 2567

	กำไรสะสม		องค์ประกอบอื่นของส่วนของผู้ถือหุ้น									
	จัดสรรแล้ว	ยังไม่จัดสรร	ผลต่าง	ผลขาดทุน	รวม	ส่วนได้เสีย	ส่วนได้เสีย	ส่วนได้เสีย	รวมส่วน			
ทุนที่ออก												
และชำระแล้ว												
หมายเหตุ												
	4,292,920	40,860,245	(1,445,045)	450,000	3,000	55,268,983	-	(2,226,934)	(2,229,860)	97,200,243	25,766,497	122,966,740
ยอดคงเหลือ ณ วันที่ 1 มกราคม 2566												
รายการกับผู้ถือหุ้นที่บันทึกโดยตรงเข้าสู่ส่วนของผู้ถือหุ้น												
เงินทุนที่ได้รับจากผู้ถือหุ้น												
และการจัดสรรส่วนทุนให้ผู้ถือหุ้น												
เงินปันผล	-	-	-	(2,575,458)	-	(2,575,458)	-	-	-	(2,575,458)	(710,894)	(3,286,352)
รวมเงินทุนที่ได้รับจากผู้ถือหุ้น												
และการจัดสรรส่วนทุนให้ผู้ถือหุ้น												
การเปลี่ยนแปลงในส่วนได้เสียในบริษัทย่อย												
การเปลี่ยนแปลงที่ไม่ได้ผลทำให้ได้มา												
หรือสูญเสียการควบคุม												
การเปลี่ยนแปลงที่ทำให้ได้มา												
หรือสูญเสียการควบคุม												
รวมการเปลี่ยนแปลงในส่วนได้เสียในบริษัทย่อย												
รวมรายการกับผู้ถือหุ้นที่บันทึกโดยตรง												
เข้าส่วนของผู้ถือหุ้น	-	-	-	(2,575,458)	-	(2,575,458)	-	-	-	(2,575,458)	(710,894)	(3,286,352)
สิทธิในการซื้อขายหุ้น	-	-	-	-	-	-	(23,203,660)	-	-	(23,203,660)	-	(23,203,660)
กำไรขาดทุนเบ็ดเสร็จรวมสำหรับปี												
กำไรหรือขาดทุน	-	-	-	5,248,133	-	5,248,133	-	-	-	5,248,133	180,492	5,428,625
กำไรขาดทุนเบ็ดเสร็จก่อน	-	-	-	50,974	-	50,974	-	602,238	(224)	652,988	(225,365)	427,623
รวมกำไรขาดทุนเบ็ดเสร็จสำหรับปี	-	-	-	5,299,107	-	5,299,107	-	602,238	(224)	5,901,121	(44,873)	5,856,248
ยอดคงเหลือ ณ วันที่ 31 ธันวาคม 2566	4,292,920	40,860,245	(1,445,045)	450,000	3,000	57,992,632	(23,203,660)	(1,624,696)	(3,150)	77,322,246	25,127,099	102,449,345

หมายเหตุประกอบงบการเงินเป็นส่วนหนึ่งของงบการเงินนี้





บริษัทเอสซีจี แพคเกจจิ้ง จำกัด (มหาชน) และบริษัทย่อย

งบกระแสเงินสดรวม

สำหรับปีสิ้นสุดวันที่ 31 ธันวาคม 2567

	2567	2566
	(พันบาท)	
<b>กระแสเงินสดจากกิจกรรมดำเนินงาน</b>		
กำไรสำหรับปี	3,727,164	5,428,625
<b>รายการปรับปรุง</b>		
ค่าใช้จ่ายภาษีเงินได้	825,325	1,153,461
ค่าเสื่อมราคาและค่าตัดจำหน่าย	9,258,662	9,205,704
ขาดทุนด้านเครดิตที่คาดว่าจะเกิดขึ้น	12,861	6,376
กลับรายการขาดทุนจากการปรับมูลค่าสินค้า	(4,942)	(93,738)
ค่าใช้จ่ายประมาณการหนี้สินไม่หมุนเวียนสำหรับผลประโยชน์พนักงาน	394,536	375,993
ขาดทุน (กำไร) จากอัตราแลกเปลี่ยน	261,952	(52,361)
ส่วนแบ่งกำไรของบริษัทร่วมตามวิธีส่วนได้เสีย	(113,282)	(38,750)
ดอกเบี้ยรับ	(519,468)	(376,789)
ต้นทุนทางการเงิน	2,428,884	2,019,658
กำไรจากการปรับมูลค่ายุติธรรม และอื่นๆ	(46,400)	(111,003)
<b>กระแสเงินสดจากการดำเนินงานก่อนการเปลี่ยนแปลง</b>		
<b>ในสินทรัพย์และหนี้สินดำเนินงาน</b>	<b>16,225,292</b>	<b>17,517,176</b>
<b>สินทรัพย์ดำเนินงานลดลง (เพิ่มขึ้น)</b>		
ลูกหนี้การค้าและลูกหนี้อื่น	(1,242,717)	881,222
สินค้าคงเหลือ	(184,010)	4,308,946
สินทรัพย์อื่น	(25,204)	(183,900)
<b>สินทรัพย์ดำเนินงานลดลง (เพิ่มขึ้น) - สุทธิ</b>	<b>(1,451,931)</b>	<b>5,006,268</b>

หมายเหตุประกอบงบการเงินเป็นส่วนหนึ่งของงบการเงินนี้

บริษัทเอสซีจี แพคเกจจิ้ง จำกัด (มหาชน) และบริษัทย่อย  
งบกระแสเงินสดรวม  
สำหรับปีสิ้นสุดวันที่ 31 ธันวาคม 2567

	2567	2566
	(พันบาท)	
<b>หนี้สินดำเนินงานเพิ่มขึ้น (ลดลง)</b>		
เจ้าหนี้การค้าและเจ้าหนี้อื่น	1,200,824	602,831
ประมาณการหนี้สินไม่หมุนเวียนสำหรับผลประโยชน์พนักงาน	(270,544)	(263,213)
หนี้สินอื่น	4,764	1,030
<b>หนี้สินดำเนินงานเพิ่มขึ้น - สุทธิ</b>	<b>935,044</b>	<b>340,648</b>
<b>กระแสเงินสดสุทธิได้มาจากการดำเนินงาน</b>	<b>15,708,405</b>	<b>22,864,092</b>
จ่ายภาษีเงินได้	(1,954,461)	(1,382,187)
<b>กระแสเงินสดสุทธิได้มาจากกิจกรรมดำเนินงาน</b>	<b>13,753,944</b>	<b>21,481,905</b>
<b>กระแสเงินสดจากกิจกรรมลงทุน</b>		
เงินสดจ่ายเพื่อซื้อบริษัทย่อยสุทธิจากเงินสดที่ได้มา	(454,582)	(1,303,173)
เงินสดจ่ายเพื่อซื้อส่วนได้เสียของบริษัทร่วม	(30,008)	-
เงินสดรับจากการขายเงินลงทุนระยะสั้น	6,344,341	764,190
เงินสดจ่ายเพื่อซื้อเงินลงทุนระยะสั้น	(1,313,152)	(5,584,964)
เงินสดรับจากการขายที่ดิน อาคารและอุปกรณ์	41,117	65,728
เงินสดจ่ายเพื่อซื้อที่ดิน อาคารและอุปกรณ์	(5,428,540)	(7,123,982)
เงินสดจ่ายเพื่อซื้อสินทรัพย์ไม่มีตัวตนอื่น	(211,507)	(258,906)
รับเงินปันผล	10,901	9,366
รับดอกเบี้ย	530,950	372,063
<b>กระแสเงินสดสุทธิใช้ในกิจกรรมลงทุน</b>	<b>(510,480)</b>	<b>(13,059,678)</b>

หมายเหตุประกอบงบการเงินเป็นส่วนหนึ่งของงบการเงินนี้

บริษัทเอสซีจี แพคเกจจิ้ง จำกัด (มหาชน) และบริษัทย่อย  
งบกระแสเงินสดรวม  
สำหรับปีสิ้นสุดวันที่ 31 ธันวาคม 2567

	หมายเหตุ	2567	2566
		(พันบาท)	
<b>กระแสเงินสดจากกิจกรรมจัดหาเงิน</b>			
เงินสดรับจากการเปลี่ยนแปลงส่วนได้เสียในบริษัทย่อย ที่ไม่ได้มีผลทำให้สูญเสียการควบคุม		-	11,477
เงินสดจ่ายจากการเปลี่ยนแปลงส่วนได้เสียในบริษัทย่อย ที่ไม่ได้มีผลทำให้สูญเสียการควบคุม	4	(23,195,350)	-
<b>เงินสดรับจาก (จ่ายเพื่อชำระ) เงินกู้ยืม</b>			
เงินเบิกเกินบัญชีและเงินกู้ยืมระยะสั้นเพิ่มขึ้น (ลดลง) - สุทธิ		9,804,306	(798,977)
เงินสดรับจากเงินกู้ยืมระยะยาว		8,441,889	135,000
เงินสดจ่ายเพื่อชำระเงินกู้ยืมระยะยาว		(6,635,167)	(1,614,474)
เงินสดจ่ายเพื่อชำระหนี้สินตามสัญญาเช่า		(814,873)	(745,165)
เงินสดรับจากการออกหุ้นกู้		10,500,000	-
เงินสดจ่ายเพื่อไถ่ถอนหุ้นกู้		(5,500,000)	-
<b>เงินกู้ยืมเพิ่มขึ้น (ลดลง) - สุทธิ</b>		<b>15,796,155</b>	<b>(3,023,616)</b>
<b>จ่ายเงินปันผล</b>			
จ่ายเงินปันผลให้ผู้ถือหุ้นของบริษัท		(2,360,819)	(2,575,458)
จ่ายเงินปันผลให้ส่วนได้เสียที่ไม่มีอำนาจควบคุม		(967,709)	(710,894)
<b>รวมจ่ายเงินปันผล</b>		<b>(3,328,528)</b>	<b>(3,286,352)</b>
จ่ายดอกเบี้ยและต้นทุนทางการเงินอื่น		(2,453,519)	(2,067,660)
<b>กระแสเงินสดสุทธิใช้ไปในกิจกรรมจัดหาเงิน</b>		<b>(13,181,242)</b>	<b>(8,366,151)</b>
<b>เงินสดและรายการเทียบเท่าเงินสดเพิ่มขึ้น - สุทธิ</b>			
ผลกระทบของอัตราแลกเปลี่ยนที่มีต่อเงินสดและรายการเทียบเท่าเงินสด		(101,787)	(133,422)
เงินสดและรายการเทียบเท่าเงินสด ณ วันต้นปี		9,888,587	9,965,933
<b>เงินสดและรายการเทียบเท่าเงินสด ณ วันสิ้นปี</b>		<b>9,849,022</b>	<b>9,888,587</b>
<b>ข้อมูลงบกระแสเงินสดเปิดเผยเพิ่มเติม</b>			
<b>รายการลงทุนและจัดหาเงินที่ไม่ใช่เงินสด ณ วันสิ้นปี</b>			
เจ้าหน้าที่จากการซื้อสินทรัพย์		427,500	459,366
เงินลงทุนค้างจ่าย		234,678	508,589
หนี้สินจากสิทธิในการซื้อขายหุ้น		3,487,475	22,313,049
หมายเหตุประกอบงบการเงินเป็นส่วนหนึ่งของงบการเงินนี้			

## บริษัทเอสซีจี แพคเกจจิ้ง จำกัด (มหาชน) และบริษัทย่อย

### หมายเหตุประกอบงบการเงิน

สำหรับปีสิ้นสุดวันที่ 31 ธันวาคม 2567

หมายเหตุ	สารบัญ
1	ข้อมูลทั่วไป
2	เกณฑ์การจัดทำงบการเงิน
3	นโยบายการบัญชีที่มีสาระสำคัญ
4	การซื้อธุรกิจและการเปลี่ยนแปลงในส่วนได้เสียในบริษัทย่อย
5	บุคคลหรือกิจการที่เกี่ยวข้องกัน
6	เงินสดและรายการเทียบเท่าเงินสด
7	ลูกหนี้การค้า
8	สินค้าคงเหลือ
9	เงินลงทุนในบริษัทร่วม
10	ที่ดิน อาคารและอุปกรณ์
11	สัญญาเช่า
12	ค่าความนิยมและสินทรัพย์ไม่มีตัวตนอื่น
13	สินทรัพย์ภายใต้การควบคุม (หนี้สินภายใต้การควบคุม)
14	การเปลี่ยนแปลงของหนี้สินที่เกิดจากกิจกรรมจัดหาเงิน
15	หนี้สินที่มีภาระดอกเบี้ย
16	ประมาณการหนี้สินไม่หมุนเวียนสำหรับผลประโยชน์พนักงาน
17	สำรองตามกฎหมาย
18	ข้อมูลตามส่วนงานธุรกิจ
19	ต้นทุนในการจัดจำหน่าย
20	ค่าใช้จ่ายในการบริหาร
21	ค่าใช้จ่ายผลประโยชน์ของพนักงาน
22	ภาษีเงินได้
23	สิทธิประโยชน์จากการส่งเสริมการลงทุน
24	เงินปันผล
25	เครื่องมือทางการเงิน
26	ภาระผูกพันและหนี้สินที่อาจเกิดขึ้น
27	การบริหารจัดการส่วนทุน
28	เหตุการณ์ภายหลังรอบระยะเวลารายงาน
29	มาตรฐานการรายงานทางการเงินที่ประกาศแล้วแต่ยังไม่ผลบังคับใช้

## บริษัทเอสซีจี แพคเกจจิ้ง จำกัด (มหาชน) และบริษัทย่อย

### หมายเหตุประกอบงบการเงิน

สำหรับปีสิ้นสุดวันที่ 31 ธันวาคม 2567

หมายเหตุประกอบงบการเงินเป็นส่วนหนึ่งของงบการเงินรวมนี้

งบการเงินรวมนี้นำเสนอเพื่อวัตถุประสงค์ของการรายงานเพื่อใช้ในประเทศ โดยจัดทำเป็นภาษาไทยและภาษาอังกฤษ และได้รับอนุมัติให้ออกงบการเงินจากคณะกรรมการตรวจสอบตามการมอบหมายจากคณะกรรมการบริษัท เมื่อวันที่ 14 กุมภาพันธ์ 2568

#### 1 ข้อมูลทั่วไป

บริษัทเอสซีจี แพคเกจจิ้ง จำกัด (มหาชน) (“บริษัท”) เป็นนิติบุคคลที่จัดตั้งขึ้นในประเทศไทย โดยมีที่อยู่จดทะเบียนตั้งอยู่เลขที่ 1 ถนนปทุมวิเศษซอย 10 กรุงเทพมหานคร 10800 ประเทศไทย

บริษัทใหญ่ในลำดับสูงสุด คือ บริษัทปทุมวิเศษ จำกัด (มหาชน) บริษัทดังกล่าวเป็นนิติบุคคลที่จัดตั้งขึ้นในประเทศไทย

บริษัทและบริษัทย่อย (“กลุ่มบริษัท”) ประกอบธุรกิจการให้บริการด้านบรรจุภัณฑ์แบบครบวงจร โดยแบ่งออกเป็นสามสายธุรกิจหลัก คือ (1) สายธุรกิจบรรจุภัณฑ์แบบครบวงจร (2) สายธุรกิจเยื่อและกระดาษ และ (3) ธุรกิจรีไซเคิล

รายละเอียดบริษัทย่อยที่นำมาจัดทำงบการเงินรวมมีดังต่อไปนี้

	2567	2566
	สัดส่วนการถือหุ้นโดยตรง/อ้อม (ร้อยละ)	
<b>จดทะเบียนในประเทศไทย</b>		
บริษัทสยามกราฟท์อุตสาหกรรม จำกัด	100	100
บริษัทเอสซีจี เปเปอร์ เอ็นเนอร์ยี จำกัด	100	100
บริษัทเอสซีจีพี โขลุ่ยชั้น จำกัด	100	100
บริษัทเอสซีจีพี รีจิด พลาสติกส์ จำกัด	100	100
บริษัทอินเตอร์เนชั่นแนล เฮลท์แคร์ แพคเกจจิ้ง จำกัด	100	100
บริษัทอินวินิค จำกัด	100	100
บริษัทเอสซีจีพี เอ็กเซลเลนซ์ เทอร์นิง เซ็นเตอร์ จำกัด	100	100
บริษัทเว็กซ์เซล แพ็ค จำกัด	100	100
บริษัทพีริซันน์ พรินท์ จำกัด	100	100
บริษัทเอสเคไอซี อินเตอร์เนชั่นแนล จำกัด	100	100

บริษัทเอสซีจี แพคเกจจิ้ง จำกัด (มหาชน) และบริษัทย่อย

หมายเหตุประกอบงบการเงิน

สำหรับปีสิ้นสุดวันที่ 31 ธันวาคม 2567

	2567	2566
	สัดส่วนการถือหุ้นโดยตรง/อ้อม (ร้อยละ)	
<b>จดทะเบียนในประเทศไทย</b>		
บริษัทไทยเคนเปเปอร์ จำกัด (มหาชน)	98.2	98.2
บริษัทวีอีเอ็ม (ไทยแลนด์) จำกัด	90	-
บริษัทกลุ่มสยามบรรจุภัณฑ์ จำกัด	70	70
บริษัทไทยคอนเทนเนอร์ขอนแก่น จำกัด	70	70
บริษัทไทยคอนเทนเนอร์ระยอง จำกัด	70	70
บริษัทโอเรียนท์คอนเทนเนอร์ จำกัด	70	70
บริษัทไดน่า แพคส์ จำกัด *	70	70
บริษัทดี อิน แพค จำกัด *	70	70
บริษัทฟินิกซ์ พัลพ แอนด์ เพเพอร์ จำกัด (มหาชน)	69.6	69.6
บริษัทผลิตภัณฑ์กระดาษไทย จำกัด	69.6	69.6
บริษัทสยามฟอเรสทรี จำกัด	69.6	69.6
บริษัทสยามพนาเวช จำกัด	69.6	69.6
บริษัทสวนป้างสตยภู์ จำกัด	69.6	69.6
บริษัทพนัสนิมิต จำกัด	69.6	69.6
บริษัทไทยพนาบูรณ จำกัด	69.6	69.6
บริษัทไทยพนาราม จำกัด	69.6	69.6
บริษัทไทยพนาคร จำกัด	69.6	69.6
บริษัทไทยพนาสมร จำกัด	69.6	69.6
บริษัทไทยวนภูมิ จำกัด	69.6	69.6
บริษัททีซี เฟล็กซีเบิ้ลแพคเกจจิ้ง จำกัด	52.5	52.5
บริษัทพีแอนด์ ประเทศไทย จำกัด	52.4	52.4
บริษัทเอสซีจีพี-ที พลาสติกส์ จำกัด	51	51
บริษัทตะวันนาบรรจุภัณฑ์ จำกัด	50.4	50.4
บริษัทคอนิเมก จำกัด	38.3	38.3
บริษัทฟินิกซ์ ยูทิลิตี้ส์ จำกัด **	-	69.6

\* อยู่ระหว่างการชำระบัญชี

\*\* ชำระบัญชีแล้วเสร็จ เมื่อวันที่ 29 สิงหาคม 2567

บริษัทเอสซีจี แพคเกจจิ้ง จำกัด (มหาชน) และบริษัทย่อย

หมายเหตุประกอบงบการเงิน

สำหรับปีสิ้นสุดวันที่ 31 ธันวาคม 2567

	2567	2566
	สัดส่วนการถือหุ้น โดยตรง/อ้อม (ร้อยละ)	
<b>จดทะเบียนในประเทศเวียดนาม</b>		
Go-Pak Vietnam Limited	100	100
Go-Pak Paper Products Vietnam Co., Ltd.	100	100
Vina Kraft Paper Co., Ltd.	70	70
Duy Tan Plastics Manufacturing Corporation Joint Stock Company	70	70
Duy Tan Long An Co., Ltd.	70	70
Duy Tan Precision Mold Co., Ltd.	70	70
Duy Tan Binh Duong Plastics Co., Ltd.	70	70
Mata Plastic Co., Ltd.	70	70
Starprint Vietnam Joint Stock Company	70	70
Vina Corrugated Packaging Co., Ltd. (เดิมชื่อ “Alcamax Packaging (Vietnam) Co., Ltd.”)	70	70
Bien Hoa Packaging Joint Stock Company	65.9	65.9
Tin Thanh Packing Joint Stock Company	52.5	52.5
New Asia Industries Co., Ltd. *	-	70
AP Packaging (Hanoi) Co., Ltd. *	-	70
Packamex (Vietnam) Co., Ltd. *	-	70
<b>จดทะเบียนในประเทศอินโดนีเซีย</b>		
PT Fajar Surya Wisesa Tbk.	99.7	55.2
PT Dayasa Aria Prima	99.7	55.2
PT Indocorr Packaging Cikarang	70	70
PT Indoris Printingdo	70	70
PT Primacorr Mandiri	67.9	67.9
PT Indonesia Dirtajaya Aneka Industri Box	60.6	52.5
PT Bahana Buana Box	60.6	52.5
PT Rapipack Asritama	60.6	52.5
* โอนกิจการทั้งหมดให้แก่ Vina Corrugated Packaging Co., Ltd. เมื่อวันที่ 1 พฤษภาคม 2567		



บริษัทเอสซีจี แพคเกจจิ้ง จำกัด (มหาชน) และบริษัทย่อย  
 หมายเหตุประกอบงบการเงิน  
 สำหรับปีสิ้นสุดวันที่ 31 ธันวาคม 2567

	2567	2566
	สัดส่วนการถือหุ้นโดยตรง/อ้อม (ร้อยละ)	
<b>จดทะเบียนในประเทศฟิลิปปินส์</b>		
United Pulp and Paper Co., Inc.	74.8	74.8
United Industrial Energy Corporation	74.8	74.8
<b>จดทะเบียนในประเทศมาเลเซีย</b>		
Interpress Printers Sendirian Berhad	68.3	68.3
<b>จดทะเบียนในประเทศสิงคโปร์</b>		
SCGP Solutions (Singapore) Pte. Ltd.	100	100
SCGP Rigid Packaging Solutions Pte. Ltd.	100	100
TCG Solutions Pte. Ltd.	70	70
<b>จดทะเบียนในสหราชอาณาจักร</b>		
Go-Pak UK Limited	100	100
Peute UK Limited	100	100
Law Print & Packaging Management Limited	100	100
<b>จดทะเบียนในประเทศสเปน</b>		
Peute Recycling Spain S.L.	100	100
Detalab Global, S.L.	89.1	85
Detalab, S.L.	89.1	85
Keylab, S.L.U.	89.1	85
Nirco, S.L.	89.1	85
Envases Farmaceuticos, S.A.	89.1	85
Equilabo Scientific, S.L.U.	89.1	85
Sanilabo, S.L.U. *	-	85

\* ขำระบัญชีแล้วเสร็จ เมื่อวันที่ 21 สิงหาคม 2567

บริษัทเอสซีจี แพคเกจจิ้ง จำกัด (มหาชน) และบริษัทย่อย

หมายเหตุประกอบงบการเงิน

สำหรับปีสิ้นสุดวันที่ 31 ธันวาคม 2567

	2567	2566
	สัดส่วนการถือหุ้น โดยตรง/อ้อม (ร้อยละ)	
<b>จดทะเบียนในประเทศเนเธอร์แลนด์</b>		
Peute Recycling B.V.	100	100
Peute Papierrecycling B.V.	100	100
Peute Plasticrecycling B.V.	100	100
Peute Recycling International B.V.	100	100
Peute Investments B.V.	100	100
Infiniplast B.V.	100	100
<b>จดทะเบียนในประเทศโปรตุเกส</b>		
Peute Portugal, Unipessoal Lda	100	100
<b>จดทะเบียนในสหรัฐอเมริกา</b>		
Jordan Trading Inc.	90.1	90.1
<b>จดทะเบียนในประเทศไอร์แลนด์</b>		
Law Print & Packaging Management Limited	100	100
<b>จดทะเบียนในประเทศอิตาลี</b>		
Bicappa Lab S.r.L.	75.7	72.3

บริษัทย่อยดังกล่าวข้างต้นส่วนใหญ่ตั้งอยู่ในประเทศไทย ยกเว้นที่ระบุไว้เป็นอย่างอื่น และสัดส่วนการถือหุ้นในบริษัทย่อยดังกล่าวไม่มีการเปลี่ยนแปลงจากปี 2566 อย่างมีสาระสำคัญ ยกเว้นในระหว่างปี 2567 กลุ่มบริษัทได้มีการซื้อธุรกิจของบริษัทวีอีเอ็ม (ไทยแลนด์) จำกัด โดยได้นำสินทรัพย์ หนี้สินและผลการดำเนินงานของบริษัทดังกล่าวมาจัดทำงบการเงินรวมของกลุ่มบริษัท นอกจากนี้ กลุ่มบริษัทได้ซื้อหุ้นในบริษัทย่อยเพิ่มขึ้น ได้แก่ PT Fajar Surya Wisesa Tbk. และ PT Indonesia DIRTAJAYA Aneka Industri Box, PT Bahana Buana Box และ PT Rapipack Asritama (รวมเรียกว่า “Intan Group”) ประเทศอินโดนีเซีย และ Deltalab Global, S.L. ประเทศสเปน ตามที่กล่าวไว้ในหมายเหตุข้อ 4

## บริษัทเอสซีจี แพคเกจจิ้ง จำกัด (มหาชน) และบริษัทย่อย

### หมายเหตุประกอบงบการเงิน

สำหรับปีสิ้นสุดวันที่ 31 ธันวาคม 2567

## 2 เกณฑ์การจัดทำงบการเงิน

งบการเงินรวมนี้จัดทำขึ้นตามมาตรฐานการรายงานทางการเงินของไทย (TFRSs) ที่ถือปฏิบัติตามมาตรฐานการรายงานทางการเงินระหว่างประเทศ (IFRSs) (TFRSs จะมีผลบังคับใช้ภายใน 1 ปี นับจากวันที่ถือปฏิบัติของ IFRSs) รวมถึงแนวปฏิบัติทางการบัญชีที่ประกาศใช้โดยสภาวิชาชีพบัญชีฯ กฎระเบียบและประกาศคณะกรรมการกำกับหลักทรัพย์และตลาดหลักทรัพย์ที่เกี่ยวข้อง งบการเงินรวมนี้นำเสนอเป็นเงินบาทซึ่งเป็นสกุลเงินที่ใช้ในการดำเนินงานของบริษัท ข้อมูลทางการเงินทั้งหมดมีการเปิดเผยในหมายเหตุประกอบงบการเงินเพื่อให้เห็นเป็นหลักพันบาท ยกเว้นที่ระบุไว้เป็นอย่างอื่น

ในการจัดทำงบการเงินรวมให้เป็นไปตามมาตรฐานการรายงานทางการเงิน ผู้บริหารใช้ดุลยพินิจ การประมาณการ และข้อสมมติหลายประการ ซึ่งมีผลกระทบต่อการปฏิบัติตามนโยบายการบัญชีของกลุ่มบริษัท ทั้งนี้ ผลที่เกิดขึ้นจริงอาจแตกต่างจากที่ประมาณการไว้ ประมาณการและข้อสมมติที่ใช้ในการจัดทำงบการเงินรวมซึ่งเปิดเผยในหมายเหตุแต่ละข้อจะได้รับการทบทวนอย่างต่อเนื่อง การปรับประมาณการทางบัญชีจะบันทึกโดยวิธีเปลี่ยนทันทีเป็นต้นไป

### **มาตรฐานการบัญชี ฉบับที่ 1 เรื่อง การเปิดเผยนโยบายการบัญชี**

กลุ่มบริษัทได้ถือปฏิบัติตามการปรับปรุงมาตรฐานการบัญชี ฉบับที่ 1 เรื่อง การเปิดเผยนโยบายการบัญชี ตั้งแต่วันที่ 1 มกราคม 2567 การปรับปรุงดังกล่าวกำหนดให้เปิดเผยนโยบายการบัญชีที่มีสาระสำคัญมากกว่านโยบายการบัญชีที่มีนัยสำคัญ กลุ่มบริษัทได้นำข้อมูลนโยบายการบัญชีที่เคยเปิดเผยมาทบทวนและปรับปรุงข้อมูลตามที่เปิดเผยในหมายเหตุข้อ 3 นโยบายการบัญชีที่มีสาระสำคัญ

### **มาตรฐานการบัญชี ฉบับที่ 12 เรื่อง ภาษีเงินได้รอการตัดบัญชี เกี่ยวกับสินทรัพย์และหนี้สินที่เกิดจากรายการเดียวกัน**

กลุ่มบริษัทได้ถือปฏิบัติตามการปรับปรุงมาตรฐานการบัญชี ฉบับที่ 12 เรื่อง ภาษีเงินได้รอการตัดบัญชี เกี่ยวกับสินทรัพย์และหนี้สินที่เกิดจากรายการเดียวกันตั้งแต่วันที่ 1 มกราคม 2567 การปรับปรุงดังกล่าวได้ลดขอบเขตของการยกเว้นการรับรู้รายการเมื่อเริ่มแรก โดยไม่นำไปใช้กับรายการที่ก่อให้เกิดผลแตกต่างชั่วคราวในจำนวนที่เท่ากัน และหักกลบกัน เช่น สัญญาเช่า และประมาณการค่ารีออลอน จากการปรับปรุงดังกล่าว กลุ่มบริษัทรับรู้รายการสินทรัพย์ภาษีเงินได้รอการตัดบัญชีที่เกี่ยวข้องกับหนี้สินตามสัญญาเช่า และหนี้สินภาษีเงินได้รอการตัดบัญชีที่เกี่ยวข้องกับสินทรัพย์สิทธิการใช้แยกจากกัน อย่างไรก็ตาม การรับรู้รายการดังกล่าวไม่มีผลกระทบต่อฐานะการเงินเนื่องจากยอดคงเหลือเข้าเงื่อนไขการหักกลบกันตามมาตรฐานการบัญชี ฉบับที่ 12 และการปรับปรุงดังกล่าวไม่มีผลกระทบต่อกำไรสะสมยกมา ณ วันที่ 1 มกราคม 2566 ทั้งนี้ ผลกระทบที่สำคัญต่อกลุ่มบริษัทเป็นการเปิดเผยข้อมูลสินทรัพย์ภาษีเงินได้รอการตัดบัญชีและหนี้สินภาษีเงินได้รอการตัดบัญชีที่รับรู้ตามที่เปิดเผยในหมายเหตุข้อ 13 สินทรัพย์ภาษีเงินได้รอการตัดบัญชี (หนี้สินภาษีเงินได้รอการตัดบัญชี)

## บริษัทเอสซีจี แพคเกจจิ้ง จำกัด (มหาชน) และบริษัทย่อย

### หมายเหตุประกอบงบการเงิน

สำหรับปีสิ้นสุดวันที่ 31 ธันวาคม 2567

#### 3 นโยบายการบัญชีที่มีสาระสำคัญ

นโยบายการบัญชีที่นำเสนอต่อ ไปนี้ ได้ถือปฏิบัติโดยสม่ำเสมอสำหรับงบการเงินทุกรอบระยะเวลารายงาน

##### (ก) *เกณฑ์ในการจัดทำงบการเงินรวม*

กลุ่มบริษัทบันทึกบัญชีสำหรับการรวมธุรกิจตามวิธีซื้อ โดยวันที่ซื้อกิจการคือวันที่อำนาจในการควบคุมนั้น ได้ถูกโอนมาให้กลุ่มบริษัท ยกเว้นกรณีการรวมธุรกิจภายใต้การควบคุมเดียวกัน ทั้งนี้ ค่าใช้จ่ายที่เกี่ยวข้องกับการซื้อธุรกิจ รับรู้เป็นค่าใช้จ่ายเมื่อเกิดขึ้น

##### (ข) *เงินลงทุนในบริษัทย่อย*

งบการเงินของบริษัทย่อยได้รวมอยู่ในงบการเงินรวมนับแต่วันที่มีการควบคุมจนถึงวันที่การควบคุมสิ้นสุดลง ยอดคงเหลือและรายการบัญชีระหว่างกิจการในกลุ่ม รวมถึงรายได้ หรือค่าใช้จ่ายที่ยังไม่เกิดขึ้นจริงซึ่งเป็นผลมาจาก รายการระหว่างกิจการในกลุ่ม ถูกตัดรายการในการจัดทำงบการเงินรวม

ณ วันที่ซื้อธุรกิจ กลุ่มบริษัทวัดมูลค่าส่วนได้เสียที่ไม่มีอำนาจควบคุมตามอัตราส่วนได้เสียในสินทรัพย์สุทธิที่ได้มาจากผู้ถูกซื้อ เมื่อมีการเปลี่ยนแปลงส่วนได้เสียในบริษัทย่อยของกลุ่มบริษัทที่ไม่ทำให้กลุ่มบริษัทสูญเสียการควบคุม ผลต่างระหว่างส่วนได้เสียที่ไม่มีอำนาจควบคุมที่มีการปรับปรุงแล้วและมูลค่ายุติธรรมของผลตอบแทนที่จ่ายจากการได้มาหรือผลตอบแทนที่รับจากการจำหน่ายไปจะรับรู้เป็นส่วนเกินหรือส่วนต่ำกว่าทุนอื่นในส่วนของผู้ถือหุ้น

ค่าความนิยมถูกวัดมูลค่า ณ วันที่ซื้อ โดยวัดจากมูลค่ายุติธรรมของสิ่งตอบแทนที่โอนให้ซึ่งรวมถึงการรับรู้จำนวนส่วนได้เสียที่ไม่มีอำนาจควบคุมในผู้ถูกซื้อ หักด้วยมูลค่ายุติธรรมของสินทรัพย์ที่ระบุได้ที่ได้มาและหนี้สินที่รับมาซึ่งวัดมูลค่า ณ วันที่ซื้อ

##### (ค) *เงินลงทุนในบริษัทร่วม*

กลุ่มบริษัทรับรู้เงินลงทุนในบริษัทร่วมในงบการเงินรวมด้วยวิธีส่วนได้เสีย โดยรับรู้รายการเมื่อเริ่มแรกด้วยราคาทุน ซึ่งรวมถึงต้นทุนการทำรายการ ภายหลังการรับรู้รายการเริ่มแรก เงินปันผลรับ ส่วนแบ่งกำไรหรือขาดทุนและกำไรขาดทุนเบ็ดเสร็จอื่นของเงินลงทุนที่บันทึกตามวิธีส่วนได้เสียจะถูกบันทึกในงบการเงินรวมจนถึงวันที่ ความมีอิทธิพลอย่างมีนัยสำคัญสิ้นสุดลง

กำไรหรือขาดทุนที่ยังไม่เกิดขึ้นจริงซึ่งเป็นผลมาจากรายการกับบริษัทร่วมถูกตัดรายการกับเงินลงทุนเท่าที่กลุ่มบริษัทมีส่วนได้เสียในกิจการที่ถูกลงทุนนั้น

## บริษัทเอสซีจี แพคเกจจิ้ง จำกัด (มหาชน) และบริษัทย่อย

### หมายเหตุประกอบงบการเงิน

สำหรับปีสิ้นสุดวันที่ 31 ธันวาคม 2567

#### (ง) สิ้นค้าคงเหลือ

สิ้นค้าคงเหลือวัดมูลค่าด้วยราคาทุนหรือมูลค่าสุทธิที่จะได้รับแล้วแต่มูลค่าใดจะต่ำกว่า ต้นทุนของสินค้าคำนวณโดยใช้วิธีถัวเฉลี่ยถ่วงน้ำหนัก ในกรณีที่สินค้าสำเร็จรูปและสินค้าระหว่างผลิตที่ผลิตเอง ต้นทุนสินค้ารวมการปันส่วนของค่าใช้จ่ายในการผลิตอย่างเหมาะสม โดยคำนึงถึงระดับกำลังการผลิตตามปกติ

มูลค่าสุทธิที่จะได้รับเป็นการประมาณราคาที่จะขายได้จากการดำเนินธุรกิจปกติหักด้วยประมาณการต้นทุนในการผลิตสินค้านั้นให้เสร็จและประมาณการต้นทุนที่จำเป็นต้องจ่ายไปเพื่อให้ขายสินค้านั้นได้

#### (จ) ที่ดิน อาคารและอุปกรณ์

สินทรัพย์ที่เป็นกรรมสิทธิ์ของกิจการ

ที่ดิน อาคารและอุปกรณ์วัดมูลค่าด้วยราคาทุนหักค่าเสื่อมราคาสะสมและผลขาดทุนจากการด้อยค่าสะสม  
ค่าเสื่อมราคา

ค่าเสื่อมราคาคำนวณจากจำนวนที่คิดค่าเสื่อมราคาของรายการ ที่ดิน อาคารและอุปกรณ์ ซึ่งประกอบด้วยราคาทุนของสินทรัพย์หรือมูลค่าอื่นที่ใช้แทนราคาทุนหักด้วยมูลค่าคงเหลือของสินทรัพย์

ค่าเสื่อมราคาคำนวณโดยวิธีเส้นตรงตามเกณฑ์อายุการใช้ประโยชน์โดยประมาณของแต่ละส่วนประกอบของสินทรัพย์ และรับรู้ในกำไรหรือขาดทุน ทั้งนี้ กลุ่มบริษัทไม่คิดค่าเสื่อมราคาสำหรับที่ดินและงานระหว่างการก่อสร้าง  
ประมาณการอายุการใช้ประโยชน์ของสินทรัพย์แสดงได้ดังนี้

ส่วนปรับปรุงที่ดิน	5 - 30 ปี
อาคารและสิ่งปลูกสร้าง	5 - 40 ปี
เครื่องจักรและอุปกรณ์	3 - 30 ปี
เครื่องตกแต่ง ดัดตั้งและเครื่องใช้สำนักงาน	3 - 20 ปี
ยานพาหนะและอุปกรณ์	5 - 10 ปี
พืชเพื่อการให้ผลผลิต	ตามกำลังการผลิตจริงในแต่ละเดือน

วิธีการคิดค่าเสื่อมราคา อายุการใช้ประโยชน์ของสินทรัพย์และมูลค่าคงเหลือได้รับการทบทวนทุกรอบปีบัญชีและปรับปรุงตามความเหมาะสม

## บริษัทเอสซีจี แพคเกจจิ้ง จำกัด (มหาชน) และบริษัทย่อย

### หมายเหตุประกอบงบการเงิน

สำหรับปีสิ้นสุดวันที่ 31 ธันวาคม 2567

#### (ฉ) สินทรัพย์ไม่มีตัวตนอื่น

สินทรัพย์ไม่มีตัวตนอื่นที่กลุ่มบริษัทซื้อและมีอายุการใช้ประโยชน์ทราบได้แน่นอน วัดมูลค่าด้วยราคาทุนหักด้วยค่าตัดจำหน่ายสะสมและผลขาดทุนจากการด้อยค่าสะสม

ค่าตัดจำหน่ายคำนวณโดยวิธีเส้นตรงตามระยะเวลาที่คาดว่าจะได้รับประโยชน์จากสินทรัพย์ไม่มีตัวตนและรับรู้ในกำไรหรือขาดทุน โดยเริ่มตัดจำหน่ายสินทรัพย์ไม่มีตัวตนเมื่อสินทรัพย์นั้นพร้อมที่จะให้ประโยชน์ ทั้งนี้ กลุ่มบริษัทไม่ได้คิดค่าตัดจำหน่ายสำหรับต้นทุนระหว่างพัฒนา

ประมาณการระยะเวลาที่คาดว่าจะได้รับประโยชน์แสดงได้ดังนี้

สัญญาที่ทำกับลูกค้าและความสัมพันธ์กับลูกค้า	5 - 20 ปี
เครื่องหมายการค้า	10, 20 ปี
ค่าลิขสิทธิ์ทางเทคโนโลยีและสิทธิบัตร	4, 15 ปี
ค่าลิขสิทธิ์ซอฟต์แวร์	3 - 10 ปี

วิธีการตัดจำหน่าย ระยะเวลาที่คาดว่าจะได้รับประโยชน์และมูลค่าคงเหลือได้รับการทบทวนทุกรอบปีบัญชีและปรับปรุงตามความเหมาะสม

#### (ซ) สัญญาเช่า

ณ วันเริ่มต้นของสัญญา กลุ่มบริษัทจะประเมินว่าสัญญาเป็นสัญญาเช่าหรือประกอบด้วยสัญญาเช่า เมื่อสัญญานั้นให้สิทธิในการควบคุมการใช้สินทรัพย์ที่ระบุสำหรับช่วงเวลาหนึ่งเพื่อแลกเปลี่ยนกับสิ่งตอบแทน

ณ วันที่สัญญาเช่าเริ่มมีผล หรือวันที่มีการเปลี่ยนแปลงสัญญาเช่า กลุ่มบริษัทจะปันส่วนสิ่งตอบแทนที่ต้องจ่ายตามสัญญาให้กับแต่ละส่วนประกอบของสัญญาเช่าตามราคาเอกเทศของแต่ละส่วนประกอบ กลุ่มบริษัทอาจปฏิบัติตามการผ่อนปรนของมาตรฐานฉบับนี้ซึ่งอาจไม่แยกส่วนประกอบที่ไม่เป็นการเช่า โดยรับรู้สัญญาเช่าและส่วนประกอบที่ไม่เป็นการเช่าเป็นสัญญาเช่าเพียงอย่างเดียว

กลุ่มบริษัทรับรู้สินทรัพย์สิทธิการใช้และหนี้สินตามสัญญาเช่า ณ วันที่สัญญาเช่าเริ่มมีผล ยกเว้นสัญญาเช่าซึ่งสินทรัพย์มีมูลค่าต่ำหรือสัญญาเช่าระยะสั้นจะรับรู้เป็นค่าใช้จ่ายโดยวิธีเส้นตรงตลอดอายุสัญญาเช่า

สินทรัพย์สิทธิการใช้วัดมูลค่าด้วยราคาทุนหักค่าเสื่อมราคาสะสมและผลขาดทุนจากการด้อยค่าสะสม และปรับปรุงเมื่อมีการวัดมูลค่าใหม่ของหนี้สินตามสัญญาเช่า

## บริษัทเอสซีจี แพคเกจจิ้ง จำกัด (มหาชน) และบริษัทย่อย

### หมายเหตุประกอบงบการเงิน

สำหรับปีสิ้นสุดวันที่ 31 ธันวาคม 2567

ค่าเสื่อมราคาของสินทรัพย์สิทธิการใช้รับรู้ในกำไรหรือขาดทุนด้วยวิธีเส้นตรงนับจากวันที่สัญญาเช่าเริ่มมีผลจนถึงวันสิ้นสุดอายุสัญญาเช่า เว้นแต่สัญญาเช่าที่โอนกรรมสิทธิ์ในสินทรัพย์ที่เช่าให้กับกลุ่มบริษัทเมื่อสิ้นสุดสัญญาเช่าหรือกลุ่มบริษัทจะใช้สิทธิในการซื้อสินทรัพย์ ในกรณีนี้จะบันทึกค่าเสื่อมราคาตลอดอายุการใช้ประโยชน์ของสินทรัพย์ที่เช่า ซึ่งกำหนดตามเกณฑ์เดียวกันกับสินทรัพย์ที่เกี่ยวข้อง

หนี้สินตามสัญญาเช่าวัดมูลค่าเมื่อเริ่มแรกด้วยมูลค่าปัจจุบันของค่าเช่าที่ต้องจ่ายทั้งหมดตามสัญญา โดยกลุ่มบริษัทใช้อัตราดอกเบี้ยเงินกู้ยืมส่วนเพิ่มในการคิดลดเป็นมูลค่าปัจจุบัน ทั้งนี้กลุ่มบริษัทกำหนดอัตราดอกเบี้ยเงินกู้ยืมส่วนเพิ่มโดยนำอัตราดอกเบี้ยจากแหล่งข้อมูลทางการเงินภายนอกหลายแห่งและได้ปรับปรุงบางส่วนเพื่อให้สะท้อนระยะเวลาของสัญญาเช่าและลักษณะของสินทรัพย์ที่เช่า

กลุ่มบริษัทแสดงสินทรัพย์สิทธิการใช้ที่ไม่เป็นไปตามค่านิยามของอสังหาริมทรัพย์เพื่อการลงทุนเป็นที่ดิน อาคาร และอุปกรณ์ในงบฐานะการเงิน

#### (ซ) การด้อยค่าสินทรัพย์ที่ไม่ใช่สินทรัพย์ทางการเงิน

ยอดสินทรัพย์ตามบัญชีของกลุ่มบริษัทได้รับการทบทวนทุกวันสิ้นรอบระยะเวลารายงานว่ามีข้อบ่งชี้เรื่องการด้อยค่าหรือไม่ ในกรณีที่มีข้อบ่งชี้ กลุ่มบริษัทจะทำการประมาณมูลค่าสินทรัพย์ที่คาดว่าจะได้รับคืน สำหรับค่าความนิยมและสินทรัพย์ไม่มีตัวตนอื่นที่มีอายุการใช้ประโยชน์ไม่ทราบแน่นอน หรือยังไม่พร้อมใช้งานจะประมาณมูลค่าที่คาดว่าจะได้รับคืนทุกปีในช่วงเวลาเดียวกัน

#### (ณ) ผลประโยชน์ของพนักงาน

##### โครงการผลประโยชน์ที่กำหนดไว้

ภาระผูกพันสุทธิของกลุ่มบริษัทจากโครงการผลประโยชน์ที่กำหนดไว้ถูกคำนวณจากการประมาณผลประโยชน์ในอนาคตที่เกิดจากการทำงานของพนักงานในงวดปัจจุบันและงวดก่อนๆ ผลประโยชน์ดังกล่าวได้มีการคิดลดกระแสเงินสดเพื่อให้เป็นมูลค่าปัจจุบัน ซึ่งจัดทำโดยนักคณิตศาสตร์ประกันภัยที่ได้รับอนุญาตเป็นประจำทุกปี

ในการวัดมูลค่าใหม่ของหนี้สินผลประโยชน์ที่กำหนดไว้สุทธิ ผลกำไรหรือขาดทุนจากการประมาณการตามหลักคณิตศาสตร์ประกันภัยจะถูกรับรู้รายการในกำไรขาดทุนเบ็ดเสร็จอื่น กลุ่มบริษัทกำหนดดอกเบี้ยจ่ายของหนี้สินผลประโยชน์ที่กำหนดไว้สุทธิโดยใช้อัตราคิดลดที่ใช้วัดมูลค่าภาระผูกพันตามโครงการผลประโยชน์ ณ ต้นปี โดยคำนึงถึงการเปลี่ยนแปลงใดๆ ในหนี้สินผลประโยชน์ที่กำหนดไว้สุทธิซึ่งเป็นผลมาจากการสมทบเงินและการจ่ายชำระผลประโยชน์ ดอกเบี้ยจ่ายสุทธิและค่าใช้จ่ายอื่นๆ ที่เกี่ยวข้องกับโครงการผลประโยชน์รับรู้ในกำไรหรือขาดทุน

## บริษัทเอสซีจี แพคเกจจิ้ง จำกัด (มหาชน) และบริษัทย่อย

### หมายเหตุประกอบงบการเงิน

สำหรับปีสิ้นสุดวันที่ 31 ธันวาคม 2567

#### ผลประโยชน์ระยะยาวอื่น

ภาระผูกพันสุทธิของกลุ่มบริษัทที่เป็นผลประโยชน์ระยะยาวของพนักงานเป็นผลประโยชน์ในอนาคตก่ที่เกิดจากการทำงานของพนักงานในงวดปัจจุบันและงวดก่อนๆ ซึ่งผลประโยชน์นี้ได้คิดลดกระแสเงินสดเพื่อให้เป็นมูลค่าปัจจุบัน ผลกำไรหรือขาดทุนจากการวัดมูลค่าใหม่จะรับรู้ในกำไรหรือขาดทุนเมื่อเกิดขึ้น

#### (ญ) รายได้จากสัญญาที่ทำกับลูกค้า

##### (1) การรับรู้รายได้

รายได้รับรู้เมื่อลูกค้ามีอำนาจควบคุมในสินค้าหรือบริการด้วยจำนวนเงินที่สะท้อนถึงสิ่งตอบแทนที่กลุ่มบริษัทคาดว่าจะมีสิทธิได้รับซึ่งไม่รวมจำนวนเงินที่เก็บแทนบุคคลที่สาม รายได้ที่รับรู้ไม่รวมภาษีมูลค่าเพิ่มและแสดงสุทธิจากส่วนลดการค้า และส่วนลดตามปริมาณ

##### การขายสินค้าและบริการ

รายได้จากการขายสินค้ารับรู้ ณ เวลาใดเวลาหนึ่งเมื่อกลุ่มบริษัทโอนการควบคุมในสินค้าไปยังลูกค้าซึ่งโดยทั่วไปเกิดขึ้น ณ วันที่มีการส่งมอบสินค้าให้กับลูกค้า สำหรับการขายที่ให้สิทธิลูกค้าในการคืนสินค้า กลุ่มบริษัททำการประมาณการรับคืนสินค้าจากข้อมูลอัตราการคืนสินค้าในอดีตและจะไม่รับรู้รายได้จากการขายสินค้าและต้นทุนขายสำหรับรายการสินค้าที่คาดว่าจะได้รับคืน

รายได้จากการให้บริการรับรู้ตลอดช่วงเวลาหนึ่ง โดยอ้างอิงกับระดับความก้าวหน้าตามภาระที่ต้องปฏิบัติหรือเมื่อได้ให้บริการ ระดับความก้าวหน้าประเมินโดยใช้วิธีผลผลิตหรือวิธีปัจจัยนำเข้า

สำหรับสัญญาที่มีการรวมการขายสินค้าและบริการเข้าด้วยกัน กลุ่มบริษัทรับรู้รายได้จากการขายสินค้าและการให้บริการแยกจากกัน หากสามารถแยกสินค้าหรือบริการดังกล่าวออกจากกันได้และลูกค้าได้รับประโยชน์จากสินค้าหรือบริการนั้น หรือมีการให้บริการหลายๆ ประเภทในรอบระยะเวลารายงานที่แตกต่างกัน สิ่งตอบแทนที่ได้รับจะถูกบันทึกเป็นส่วนตามสัดส่วนของราคาขายที่เป็นเอกเทศของสินค้าและบริการนั้นๆ ซึ่งได้ระบุไว้ในรายงานอัตราค่าสินค้าหรือบริการที่กลุ่มบริษัทขายสินค้าและบริการเป็นเอกเทศแยกต่างหาก

กลุ่มบริษัทมีจังหวะเวลาของการรับรู้รายได้ส่วนใหญ่มาจากการขาย โดยเป็นรายได้ที่รับรู้ ณ เวลาใดเวลาหนึ่ง



## บริษัทเอสซีจี แพคเกจจิ้ง จำกัด (มหาชน) และบริษัทย่อย

### หมายเหตุประกอบงบการเงิน

สำหรับปีสิ้นสุดวันที่ 31 ธันวาคม 2567

#### (2) สินทรัพย์และหนี้สินที่เกิดจากสัญญา

สินทรัพย์ที่เกิดจากสัญญารับรู้เมื่อกลุ่มบริษัทรับรู้รายได้ก่อนที่จะมีสิทธิที่ปราศจากเงื่อนไขในการได้รับสิ่งตอบแทน สินทรัพย์ที่เกิดจากสัญญาวัดมูลค่าด้วยมูลค่าของสิ่งตอบแทนที่กลุ่มบริษัทคาดว่าจะได้รับหักค่าเพื่อผลขาดทุนด้านเครดิตที่คาดว่าจะเกิดขึ้น สินทรัพย์ที่เกิดจากสัญญาจะถูกจัดประเภทเป็นลูกหนี้การค้าเมื่อกลุ่มบริษัทมีสิทธิที่ปราศจากเงื่อนไขในการได้รับสิ่งตอบแทน ซึ่งโดยทั่วไปเกิดขึ้นเมื่อกลุ่มบริษัทออกใบแจ้งหนี้ให้กับลูกค้า

หนี้สินที่เกิดจากสัญญาเป็นภาระผูกพันที่จะต้องโอนสินค้าหรือบริการให้กับลูกค้า หนี้สินที่เกิดจากสัญญารับรู้เมื่อกลุ่มบริษัทได้รับชำระหรือมีสิทธิที่ปราศจากเงื่อนไขในการได้รับสิ่งตอบแทนที่เรียกคืนไม่ได้จากลูกค้าก่อนที่กลุ่มบริษัทรับรู้รายได้ที่เกี่ยวข้อง

#### (ก) ภาษีเงินได้

ค่าใช้จ่ายภาษีเงินได้สำหรับปีประกอบด้วย ภาษีเงินได้ของงวดปัจจุบันและภาษีเงินได้รอการตัดบัญชี ซึ่งรับรู้ในกำไรหรือขาดทุน เว้นแต่ในส่วนของส่วนที่เกี่ยวกับรายการที่รับรู้โดยตรงในส่วนของผู้ถือหุ้นหรือกำไรขาดทุนเบ็ดเสร็จอื่น กลุ่มบริษัทได้ถือปฏิบัติตามการปรับปรุงมาตรฐานการบัญชี ฉบับที่ 12 เรื่อง ภาษีเงินได้ ฉบับแก้ไขเพิ่มเติม เรื่องการปฏิรูปภาษีระหว่างประเทศ - กฎการคำนวณภาษีเงินได้เสาหลักที่สอง โดยกำหนดให้ยกเว้นการรับรู้และการเปิดเผยข้อมูลเกี่ยวกับภาษีเงินได้รอการตัดบัญชีสำหรับการจัดเก็บภาษีเงินได้ขั้นค่าส่วนเพิ่มเป็นการชั่วคราว ซึ่งมีผลบังคับใช้ทันที และจะรับรู้เป็นค่าใช้จ่ายภาษีเงินได้เมื่อเกิดขึ้น

ภาษีเงินได้รอการตัดบัญชีบันทึกโดยคำนวณจากผลแตกต่างชั่วคราวที่เกิดขึ้นระหว่างมูลค่าตามบัญชีของสินทรัพย์และหนี้สินและจำนวนที่ใช้เพื่อความมุ่งหมายทางภาษี ภาษีเงินได้รอการตัดบัญชีจะไม่ถูกรับรู้เมื่อเกิดจากผลแตกต่างชั่วคราวสำหรับการรับรู้ค่าความนิยมในครั้งแรก การรับรู้สินทรัพย์หรือหนี้สินในครั้งแรกซึ่งเป็นรายการที่ไม่ใช่การรวมธุรกิจหรือไม่ส่งผลกระทบต่อกำไรขาดทุนทางบัญชีและทางภาษี ณ วันที่เกิดรายการนั้น และไม่ทำให้ผลแตกต่างชั่วคราวที่ต้องเสียภาษีและผลแตกต่างชั่วคราวที่ใช้หักภาษีมีจำนวนเท่ากัน ณ วันที่เกิดรายการนั้น และผลแตกต่างที่เกี่ยวข้องกับเงินลงทุนในบริษัทย่อยและบริษัทร่วม ซึ่งกลุ่มบริษัทสามารถควบคุมระยะเวลาในการกลับรายการของผลแตกต่างชั่วคราวและมีความเป็นไปได้ค่อนข้างแน่ว่าจะไม่กลับรายการในอนาคตอันใกล้

การวัดมูลค่าของภาษีเงินได้รอการตัดบัญชีต้องสะท้อนถึงผลกระทบทางภาษีที่จะเกิดจากลักษณะวิธีการที่กลุ่มบริษัทคาดว่าจะได้รับประโยชน์จากสินทรัพย์หรือจะจ่ายชำระหนี้สินตามมูลค่าตามบัญชี ณ วันสิ้นรอบระยะเวลารายงาน โดยใช้อัตราภาษีที่ประกาศใช้หรือที่คาดว่าจะมีผลบังคับใช้ ณ วันสิ้นรอบระยะเวลารายงาน

## บริษัทเอสซีจี แพคเกจจิ้ง จำกัด (มหาชน) และบริษัทย่อย

### หมายเหตุประกอบงบการเงิน

สำหรับปีสิ้นสุดวันที่ 31 ธันวาคม 2567

สินทรัพย์ภาษีเงินได้รอการตัดบัญชีจะบันทึกต่อเมื่อมีความเป็นไปได้ค่อนข้างแน่ว่ากำไรเพื่อเสียภาษีในอนาคตจะมีจำนวนเพียงพอต่อการใช้ประโยชน์จากผลแตกต่างชั่วคราวดังกล่าว สินทรัพย์ภาษีเงินได้รอการตัดบัญชีจะถูกทบทวน ณ ทุกวันสิ้นรอบระยะเวลารายงานและจะถูกปรับลดลงเท่าที่ประโยชน์ทางภาษีจะมีโอกาสถูกใช้จริง

#### (ก) เงินตราต่างประเทศ

##### รายการบัญชีที่เป็นเงินตราต่างประเทศ

รายการบัญชีที่เป็นเงินตราต่างประเทศ รวมถึงสินทรัพย์และหนี้สินที่ไม่เป็นตัวเงินซึ่งเกิดจากรายการบัญชีที่เป็นเงินตราต่างประเทศและบันทึกตามเกณฑ์ราคาทุนเดิม แปลงค่าเป็นสกุลเงินที่ใช้ในการดำเนินงานของแต่ละบริษัทในกลุ่มบริษัท โดยใช้อัตราแลกเปลี่ยน ณ วันที่เกิดรายการ

สินทรัพย์และหนี้สินที่เป็นตัวเงินและเป็นเงินตราต่างประเทศ ณ วันสิ้นรอบระยะเวลารายงาน แปลงค่าเป็นสกุลเงินที่ใช้ในการดำเนินงานโดยใช้อัตราแลกเปลี่ยน ณ วันสิ้นรอบระยะเวลารายงาน

ผลแตกต่างของอัตราแลกเปลี่ยนที่เกิดจากการแปลงค่ารับรู้ในกำไรหรือขาดทุน ยกเว้นผลต่างของอัตราแลกเปลี่ยนที่เกิดขึ้นจากการแปลงค่าของเงินลงทุนในตราสารทุนที่กำหนดให้วัดมูลค่าด้วยมูลค่ายุติธรรมผ่านกำไรขาดทุนเบ็ดเสร็จอื่น

##### หน่วยงานต่างประเทศ

สินทรัพย์และหนี้สินของหน่วยงานต่างประเทศ รวมถึงค่าความนิยมและรายการปรับปรุงมูลค่ายุติธรรมที่เกิดขึ้นจากการซื้อหน่วยงานต่างประเทศ แปลงค่าเป็นเงินบาทโดยใช้อัตราแลกเปลี่ยน ณ วันสิ้นรอบระยะเวลารายงาน รายได้และค่าใช้จ่ายของหน่วยงานต่างประเทศแปลงค่าเป็นเงินบาทโดยใช้อัตราแลกเปลี่ยนถ่วงเฉลี่ยที่ใกล้เคียงกับอัตราแลกเปลี่ยน ณ วันที่เกิดรายการ ผลต่างจากอัตราแลกเปลี่ยนที่เกิดจากการแปลงค่ารับรู้ในกำไรขาดทุนเบ็ดเสร็จอื่น ยกเว้นผลต่างจากการแปลงค่าที่ถูกบันทึกบางส่วนให้ส่วนได้เสียที่ไม่มีอำนาจควบคุม ผลสะสมของผลต่างจากอัตราแลกเปลี่ยนที่เกิดจากการแปลงค่าทางการเงินแสดงไว้เป็นรายการในองค์ประกอบอื่นของส่วนของผู้ถือหุ้นจนกว่ามีการจำหน่ายหน่วยงานในต่างประเทศนั้นออกไป

## บริษัทเอสซีจี แพคเกจจิ้ง จำกัด (มหาชน) และบริษัทย่อย

### หมายเหตุประกอบงบการเงิน

สำหรับปีสิ้นสุดวันที่ 31 ธันวาคม 2567

#### (จ) เครื่องมือทางการเงิน

##### การจัดประเภทและการวัดมูลค่า

สินทรัพย์ทางการเงินและหนี้สินทางการเงินอื่นๆ นอกเหนือจากลูกหนี้การค้าและเจ้าหนี้การค้า รับรู้รายการเมื่อเริ่มแรกเมื่อกลุ่มบริษัทเป็นคู่สัญญาตามข้อกำหนดของเครื่องมือทางการเงินนั้น จะวัดมูลค่าโดยรวมต้นทุนการทำรายการที่เกี่ยวข้องโดยตรงกับการได้มาหรือการออกตราสาร เว้นแต่สินทรัพย์ทางการเงินและหนี้สินทางการเงินที่วัดมูลค่าด้วยมูลค่ายุติธรรมผ่านกำไรหรือขาดทุน ซึ่งวัดมูลค่าเมื่อเริ่มแรกและภายหลังด้วยมูลค่ายุติธรรม จะรับรู้ต้นทุนการทำรายการที่เกี่ยวข้องโดยตรงกับการได้มาหรือการออกตราสารนั้นในกำไรหรือขาดทุน

ณ วันที่รับรู้รายการเมื่อเริ่มแรก สินทรัพย์ทางการเงินจะถูกจัดประเภทรายการตามการวัดมูลค่า ได้แก่ การวัดมูลค่าด้วยราคาทุนตัดจำหน่าย มูลค่ายุติธรรมผ่านกำไรขาดทุนเบ็ดเสร็จอื่นหรือมูลค่ายุติธรรมผ่านกำไรหรือขาดทุน

สินทรัพย์ทางการเงินจะไม่ถูกจัดประเภทรายการใหม่ภายหลังการรับรู้รายการเมื่อเริ่มแรก เว้นแต่กลุ่มบริษัทมีการเปลี่ยนแปลงโมเดลธุรกิจในการบริหารสินทรัพย์ทางการเงิน ในกรณีดังกล่าวสินทรัพย์ทางการเงินที่ได้รับผลกระทบทั้งหมดจะถูกจัดประเภทรายการใหม่โดยทันทีเป็นต้นไปนับจากวันที่มีการเปลี่ยนแปลงการจัดประเภท

ณ วันที่รับรู้รายการเมื่อเริ่มแรก หนี้สินทางการเงินจัดประเภทด้วยราคาทุนตัดจำหน่ายตามวิธีดอกเบี้ยที่แท้จริง ยกเว้นหากถือไว้เพื่อค้าหรือเป็นตราสารอนุพันธ์ ให้จัดประเภทด้วยมูลค่ายุติธรรมผ่านกำไรหรือขาดทุน ดอกเบี้ยจ่าย ผลกำไรและขาดทุนจากอัตราแลกเปลี่ยน และผลกำไรหรือขาดทุนที่เกิดจากการตัดรายการออกจากบัญชีจะรับรู้ในกำไรหรือขาดทุน

สินทรัพย์ทางการเงินที่วัดมูลค่าด้วยราคาทุนตัดจำหน่ายถูกวัดมูลค่าในภายหลังด้วยราคาทุนตัดจำหน่ายตามวิธีดอกเบี้ยที่แท้จริง ราคาทุนตัดจำหน่ายจะถูกลดลงด้วยผลขาดทุนด้านเครดิตที่คาดว่าจะเกิดขึ้น สำหรับรายได้ดอกเบี้ย ผลกำไรและขาดทุนจากอัตราแลกเปลี่ยน ผลขาดทุนด้านเครดิตที่คาดว่าจะเกิดขึ้น และผลกำไรหรือขาดทุนที่เกิดจากการตัดรายการออกจากบัญชีรับรู้ในกำไรหรือขาดทุน

##### อนุพันธ์

อนุพันธ์รับรู้ด้วยมูลค่ายุติธรรม และวัดมูลค่ายุติธรรมทุกวันสิ้นรอบระยะเวลารายงาน ผลกำไรหรือขาดทุนจากการวัดมูลค่ายุติธรรมใหม่จะรับรู้ในกำไรหรือขาดทุนทันที เว้นแต่อนุพันธ์นั้นมีไว้เพื่อป้องกันความเสี่ยงในกระแสเงินสด

## บริษัทเอสซีจี แพคเกจจิ้ง จำกัด (มหาชน) และบริษัทย่อย

### หมายเหตุประกอบงบการเงิน

สำหรับปีสิ้นสุดวันที่ 31 ธันวาคม 2567

#### การด้อยค่าสินทรัพย์ทางการเงิน

กลุ่มบริษัทพิจารณารับรู้ค่าเพื่อผลขาดทุนด้านเครดิตที่คาดว่าจะเกิดขึ้นสำหรับสินทรัพย์ทางการเงินที่วัดมูลค่าด้วยราคาทุนตัดจำหน่าย และลูกหนี้สัญญาเช่า

กลุ่มบริษัทรับรู้ผลขาดทุนด้านเครดิตที่คาดว่าจะเกิดขึ้นด้วยผลขาดทุนด้านเครดิตที่คาดว่าจะเกิดขึ้นในอีก 12 เดือนข้างหน้า ยกเว้นสินทรัพย์ทางการเงินที่มีการเพิ่มขึ้นอย่างมีนัยสำคัญของความเสี่ยงด้านเครดิตนับแต่การรับรู้รายการเมื่อเริ่มแรกหรือเป็นสินทรัพย์ทางการเงินที่มีการด้อยค่าด้านเครดิต หรือลูกหนี้การค้าที่เลือกใช้วิธีการอย่างง่าย (Simplified Approach) กรณีดังกล่าวจะวัดค่าเพื่อผลขาดทุนด้วยผลขาดทุนด้านเครดิตที่คาดว่าจะเกิดขึ้นตลอดอายุของสัญญา

ผลขาดทุนด้านเครดิตที่คาดว่าจะเกิดขึ้นเป็นการประมาณผลขาดทุนด้านเครดิตด้วยความน่าจะเป็นถ่วงน้ำหนักโดยพิจารณาถึงการคาดการณ์ในอนาคตประกอบกับประสบการณ์ในอดีต ซึ่งคำนวณโดยใช้มูลค่าปัจจุบันของจำนวนเงินที่คาดว่าจะไม่ได้รับคิดลดด้วยอัตราดอกเบี้ยที่แท้จริงของสินทรัพย์ทางการเงิน

กลุ่มบริษัทพิจารณาว่าสินทรัพย์ทางการเงินมีความเสี่ยงด้านเครดิตต่ำเมื่อมีอันดับความน่าเชื่อถืออยู่ในระดับที่นำลงทุน และกลุ่มบริษัทจะรับรู้ผลขาดทุนด้านเครดิตที่คาดว่าจะเกิดขึ้นสำหรับสินทรัพย์ทางการเงินมีความเสี่ยงด้านเครดิตต่ำด้วยผลขาดทุนด้านเครดิตที่คาดว่าจะเกิดขึ้นในอีก 12 เดือนข้างหน้า

กลุ่มบริษัทพิจารณาว่าความเสี่ยงด้านเครดิตของสินทรัพย์ทางการเงินเพิ่มขึ้นอย่างมีนัยสำคัญหากเกินกำหนดชำระมากกว่า 30 วัน มีการเปลี่ยนแปลงของอันดับความน่าเชื่อถือที่ลดระดับลงอย่างมีนัยสำคัญ มีการดำเนินงานที่ถดถอยอย่างมีนัยสำคัญ หรือมีการเปลี่ยนแปลงหรือคาดการณ์การเปลี่ยนแปลงของเทคโนโลยี ตลาด สภาวะการณ์ทางเศรษฐกิจหรือกฎหมายที่ส่งผลในทางลบอย่างมีนัยสำคัญต่อความสามารถของลูกหนี้ในการจ่ายชำระภาระผูกพันให้กับกลุ่มบริษัท

กลุ่มบริษัทพิจารณาว่าสินทรัพย์ทางการเงินจะเกิดการผิดสัญญาเมื่อ

- ผู้กู้ไม่สามารถจ่ายชำระภาระผูกพันด้านเครดิตให้แก่กลุ่มบริษัทได้เต็มจำนวน อีกทั้งกลุ่มบริษัทไม่มีสิทธิในการไล่เบี้ย เช่น การยึดหลักประกัน (หากมีการวางหลักประกัน) หรือ
- สินทรัพย์ทางการเงินค้างชำระเกินกว่า 90 วัน

ผลขาดทุนด้านเครดิตที่คาดว่าจะเกิดขึ้นมีการประเมินใหม่ ณ วันสิ้นรอบระยะเวลาที่รายงาน เพื่อสะท้อนการเปลี่ยนแปลงของความเสี่ยงด้านเครดิตของเครื่องมือทางการเงินนับจากวันที่รับรู้รายการเมื่อเริ่มแรก การเพิ่มขึ้นของค่าเพื่อผลขาดทุนแสดงเป็นผลขาดทุนจากการด้อยค่าในกำไรหรือขาดทุน

## บริษัทเอสซีจี แพคเกจจิ้ง จำกัด (มหาชน) และบริษัทย่อย

### หมายเหตุประกอบงบการเงิน

สำหรับปีสิ้นสุดวันที่ 31 ธันวาคม 2567

#### 4 การซื้อธุรกิจและการเปลี่ยนแปลงในส่วนได้เสียในบริษัทย่อย

ปี 2567

##### (ก) การซื้อธุรกิจ

เมื่อวันที่ 29 มิถุนายน 2567 SCGP Solutions (Singapore) Pte. Ltd. ซึ่งเป็นบริษัทย่อยที่กลุ่มบริษัทถือหุ้นทั้งหมด ได้เข้าซื้อหุ้นในสัดส่วนร้อยละ 90 ในบริษัทวีวีเอ็ม (ไทยแลนด์) จำกัด (“VEM-TH”) ผู้ผลิตชิ้นส่วนสมรรถนะสูงจากการฉีดขึ้นรูปพอลิเมอร์ในประเทศไทย การเข้าซื้อหุ้นดังกล่าวมีมูลค่าเงินลงทุนรวม 5.2 ล้านดอลลาร์สหรัฐ หรือเทียบเท่าเงินบาท 193 ล้านบาท โดยจ่ายชำระเงินค่าหุ้นงวดแรก 2.8 ล้านดอลลาร์สหรัฐ หรือเทียบเท่าเงินบาท 103 ล้านบาท และค่าหุ้นส่วนที่เหลือจะจ่ายเมื่อบรรลุเงื่อนไขตามที่กำหนดไว้ภายในระยะเวลา 4 ปี นับจากวันที่ซื้อธุรกิจ และรวมเงินค่าหุ้นที่คาดว่าจะต้องจ่ายในอนาคตโดยพิจารณาจากผลประกอบการส่วนเพิ่มของปี 2568 ถึง 2570 ทั้งนี้ ณ วันที่ซื้อธุรกิจ สินทรัพย์สุทธิที่ได้มามีมูลค่ายุติธรรมรวม 126 ล้านบาท และค่าความนิยมจากการซื้อธุรกิจ จำนวนเงิน 67 ล้านบาท

การลงทุนใน VEM-TH เป็นการต่อยอดกลยุทธ์การขยายการเติบโตของธุรกิจบรรจุภัณฑ์ในกลุ่มวัสดุอุปกรณ์ทางการแพทย์และอุปกรณ์สำหรับใช้ในห้องปฏิบัติการ โดยมีสายการผลิตสินค้าชิ้นส่วนสมรรถนะสูงจากการฉีดขึ้นรูปพอลิเมอร์ที่มีระบบบริหารงานคุณภาพสำหรับเครื่องมือแพทย์และห้องปลอดเชื้อที่ผ่านมาตรฐานการรับรองความสะอาดของอากาศ (Cleanroom) และมีฐานลูกค้าหลักในอุตสาหกรรมทางการแพทย์ การบิน ชิ้นส่วนอิเล็กทรอนิกส์ และยานยนต์ ซึ่งครอบคลุมตลาดในไทยและต่างประเทศ นอกจากนี้ยังช่วยเพิ่มศักยภาพการผลิตสินค้าของ Deltalab, S.L. และ Bicappa Lab S.r.L. เพื่อรองรับการเติบโตของความต้องการในภูมิภาคเอเชียตะวันออกเฉียงใต้ได้ในอนาคต

การซื้อธุรกิจดังกล่าวข้างต้น กลุ่มบริษัทมีการใช้ผู้ประเมินราคาอิสระเพื่อหามูลค่ายุติธรรมของสินทรัพย์และหนี้สินสุทธิที่ได้มา โดย ณ วันที่ 31 ธันวาคม 2567 การประเมินมูลค่ายุติธรรมได้แล้วเสร็จ และมีการบันทึกรายการสินทรัพย์ที่ได้มาและหนี้สินที่รับมาเป็นมูลค่ายุติธรรมเรียบร้อยแล้ว

นอกจากนี้ ในไตรมาสที่ 2 ของปี 2567 การประเมินมูลค่ายุติธรรมของสินทรัพย์ที่ได้มาและหนี้สินที่รับมาจากการซื้อธุรกิจ Law Print & Packaging Management Limited (สหราชอาณาจักร) Bicappa Lab S.r.L. (ประเทศอิตาลี) และ Starprint Vietnam Joint Stock Company (ประเทศเวียดนาม) ในไตรมาสที่ 4 ของปี 2566 โดยผู้ประเมินราคาอิสระได้แล้วเสร็จ กลุ่มบริษัทมีการบันทึกรายการสินทรัพย์ที่ได้มาและหนี้สินที่รับมาเป็นมูลค่ายุติธรรม โดยส่วนใหญ่เป็นการปรับปรุงมูลค่ายุติธรรมของที่ดิน อาคารและอุปกรณ์เพิ่มขึ้น 199 ล้านบาท สินทรัพย์ไม่มีตัวตนเพิ่มขึ้น 54 ล้านบาท และปรับปรุงค่าความนิยมจากการซื้อธุรกิจลดลง 139 ล้านบาท ซึ่งการปรับปรุงดังกล่าวเป็นไปตามเงื่อนไขการปรับปรุงบัญชีเกี่ยวกับการซื้อธุรกิจ

## บริษัทเอสซีจี แพคเกจจิ้ง จำกัด (มหาชน) และบริษัทย่อย

### หมายเหตุประกอบงบการเงิน

สำหรับปีสิ้นสุดวันที่ 31 ธันวาคม 2567

#### (ข) การเปลี่ยนแปลงในส่วนได้เสียในบริษัทย่อย

ในไตรมาสที่ 3 ของปี 2567 กลุ่มบริษัทได้ซื้อหุ้นสามัญของบริษัทย่อย PT Fajar Surya Wisesa Tbk. เพิ่มขึ้นร้อยละ 44.48 (จากร้อยละ 55.23 เป็นร้อยละ 99.71) และ Deltalab Global, S.L. เพิ่มขึ้นร้อยละ 4.06 (จากร้อยละ 85 เป็นร้อยละ 89.06) ต่อมาในไตรมาสที่ 4 ของปี 2567 กลุ่มบริษัทได้ซื้อหุ้นสามัญของบริษัทย่อย PT Indonesia Dirtajaya Aneka Industri Box, PT Bahana Buana Box และ PT Rapipack Asritama (รวมเรียกว่า “Intan Group”) เพิ่มขึ้นร้อยละ 11.5 (จากร้อยละ 75 เป็นร้อยละ 86.5) โดยการซื้อหุ้นบริษัทย่อยเพิ่มขึ้นดังกล่าวเป็นการซื้อหุ้นจากผู้ถือหุ้นเดิมที่ยื่นใช้สิทธิในการซื้อขายหุ้น จำนวนเงินรวม 23,195 ล้านบาท โดยมีผลกระทบของการเปลี่ยนแปลงในส่วนได้เสียในบริษัทย่อยของกลุ่มบริษัท ดังนี้

	(ล้านบาท)
มูลค่าตามบัญชีของส่วนได้เสียที่ไม่มีอำนาจควบคุมที่ได้มา	5,312
หัก สิ่งตอบแทนที่โอนให้ส่วนได้เสียที่ไม่มีอำนาจควบคุม	(23,195)
<b>การเพิ่มขึ้นของส่วนต่ำกว่าทุนอื่น</b>	<b>(17,883)</b>

ทั้งนี้ กลุ่มบริษัทได้มีการกลับรายการหนี้สินจากสิทธิในการซื้อขายหุ้นและส่วนได้เสียทุนอื่น จำนวนรวม 23,204 ล้านบาท เนื่องจากการซื้อหุ้นสามัญของบริษัทย่อยดังกล่าวข้างต้น

#### ปี 2566

ในไตรมาสที่ 4 ของปี 2566 กลุ่มบริษัทได้มีการซื้อธุรกิจที่สำคัญ ดังนี้

##### (1) Law Print & Packaging Management Limited สหราชอาณาจักร

เมื่อวันที่ 25 ตุลาคม 2566 SCGP Solutions (Singapore) Pte. Ltd. ซึ่งเป็นบริษัทย่อยที่กลุ่มบริษัทถือหุ้นทั้งหมด ได้เข้าซื้อหุ้นในสัดส่วนร้อยละ 100 ใน Law Print & Packaging Management Limited (“Law Print”) ผู้ให้บริการบรรจุภัณฑ์แบบครบวงจรในสหราชอาณาจักร โดยการเข้าซื้อหุ้นดังกล่าวมีมูลค่าเงินลงทุนรวม 11.1 ล้านปอนด์สเตอร์ลิง หรือเทียบเท่าเงินบาท 490 ล้านบาท

การลงทุนใน Law Print จะช่วยขยายช่องทางการขายและเครือข่ายลูกค้าของกลุ่มบริษัทโดยมุ่งเน้นที่ตลาดอาหารสัตว์เลี้ยงซึ่งเติบโตอย่างรวดเร็วในสหราชอาณาจักรและทวีปยุโรป นอกจากนี้ประโยชน์จากการประสานกำลังทางธุรกิจดังกล่าวยังครอบคลุมถึงการขายสินค้าหรือบริการที่เกี่ยวข้องของบรรจุภัณฑ์สำหรับสินค้าอุปโภคบริโภคของกลุ่มบริษัทให้แก่ลูกค้าของ Law Print โดยเฉพาะอย่างยิ่งในกลุ่มบริษัทข้ามชาติอีกด้วย

บริษัทเอสซีจี แพคเกจจิ้ง จำกัด (มหาชน) และบริษัทย่อย

หมายเหตุประกอบงบการเงิน

สำหรับปีสิ้นสุดวันที่ 31 ธันวาคม 2567

(2) *Bicappa Lab S.r.L. ประเทศอิตาลี*

เมื่อวันที่ 26 ตุลาคม 2566 Deltalab, S.L. (“Deltalab”) ซึ่งเป็นบริษัทย่อยที่กลุ่มบริษัทถือหุ้นร้อยละ 85 ได้เข้าซื้อหุ้นในสัดส่วนร้อยละ 85 ใน Bicappa Lab S.r.L. (“Bicappa”) ผู้ผลิตอุปกรณ์ทางการแพทย์และอุปกรณ์สำหรับใช้ในห้องปฏิบัติการซึ่งเป็นผู้เชี่ยวชาญด้านการผลิตปิเปตต์ทิป (Pipette tips) ในประเทศอิตาลี การเข้าซื้อหุ้นดังกล่าวมีมูลค่าเงินลงทุนรวม 3.2 ล้านยูโร หรือเทียบเท่าเงินบาท 123 ล้านบาท โดยมีข้อตกลงกับผู้ถือหุ้นเดิมในการให้สิทธิซื้อหรือขายหุ้นส่วนที่เหลือร้อยละ 15 ซึ่งการกำหนดราคาและระยะเวลาในการใช้สิทธิเป็นไปตามเงื่อนไขที่ระบุไว้ในสัญญา

การลงทุนใน Bicappa เป็นการขยายธุรกิจในลักษณะ Backward Integration ด้วยการจัดหา Pipette tips ซึ่งเป็นหนึ่งในสินค้าประเภทอุปกรณ์สำหรับใช้ในห้องปฏิบัติการที่สำคัญของ Deltalab นอกจากนี้จะช่วยให้ Deltalab สามารถขยายกิจการเข้าสู่ธุรกิจ Pipette tips ได้ทันที พร้อมกับเข้าถึงองค์ความรู้เกี่ยวกับการใช้เทคโนโลยีการฉีดขึ้นรูปพอลิเมอร์ (Polymer Injection Technology) สำหรับ Auto-pipetting และครอบคลุมการเพิ่มยอดขายอุปกรณ์ทางการแพทย์และอุปกรณ์สำหรับใช้ในห้องปฏิบัติการอื่นๆ ของ Deltalab ผ่านลูกค้าของ Bicappa อีกด้วย

(3) *Starprint Vietnam Joint Stock Company ประเทศเวียดนาม*

เมื่อวันที่ 18 ธันวาคม 2566 SCGP Solutions (Singapore) Pte. Ltd. ซึ่งเป็นบริษัทย่อยที่กลุ่มบริษัทถือหุ้นทั้งหมดได้เข้าซื้อหุ้นในสัดส่วนร้อยละ 70 ใน Starprint Vietnam Joint Stock Company (“SPV”) ผู้ผลิตบรรจุภัณฑ์กล่องกระดาษแข็งแบบพับได้ (Offset Folding Carton) ในประเทศเวียดนาม การเข้าซื้อหุ้นดังกล่าวมีมูลค่าเงินลงทุนรวม 676.1 พันล้านดองเวียดนาม หรือเทียบเท่าเงินบาท 979 ล้านบาท โดยมีข้อตกลงกับผู้ถือหุ้นเดิมในการให้สิทธิซื้อหรือขายหุ้นส่วนที่เหลือร้อยละ 5 ซึ่งการกำหนดราคาและระยะเวลาในการใช้สิทธิเป็นไปตามเงื่อนไขที่ระบุไว้ในสัญญา

การลงทุนใน SPV จะช่วยให้การให้บริการด้านบรรจุภัณฑ์แบบครบวงจรของกลุ่มบริษัทสามารถตอบสนองความต้องการที่เพิ่มขึ้นของฐานลูกค้าในประเทศเวียดนามและภูมิภาคอาเซียน และยังเอื้อให้เกิดการผนึกกำลังร่วมกัน โดย SPV จะเป็นฐานการผลิตกล่องบรรจุภัณฑ์คงรูปคุณภาพสูง (Rigid Boxes) แห่งแรกในภูมิภาคอาเซียน รวมถึงเป็นฐานการผลิตกล่องบรรจุภัณฑ์แบบพับได้แห่งแรกในประเทศเวียดนามของกลุ่มบริษัท

บริษัทเอสซีจี แพคเกจจิ้ง จำกัด (มหาชน) และบริษัทย่อย

หมายเหตุประกอบงบการเงิน

สำหรับปีสิ้นสุดวันที่ 31 ธันวาคม 2567

สินทรัพย์ที่ได้มาและหนี้สินที่รับมา ณ วันที่ซื้อธุรกิจ มีดังนี้

หมายเหตุ	มูลค่ายุติธรรม			รวม
	Law Print	Bicappa (ล้านบาท)	SPV	
เงินสดและรายการเทียบเท่าเงินสด	217	18	27	262
ลูกหนี้การค้าและลูกหนี้หมุนเวียนอื่น	27	38	179	244
สินค้าคงเหลือ	14	1	240	255
ที่ดิน อาคารและอุปกรณ์	19	22	92	133
สินทรัพย์ไม่หมุนเวียนอื่น	2	-	37	39
เจ้าหนี้การค้าและเจ้าหนี้หมุนเวียนอื่น	(27)	(15)	(126)	(168)
หนี้สินที่มีภาระดอกเบี้ย	(16)	(4)	(105)	(125)
หนี้สินหมุนเวียนอื่น	(11)	-	(13)	(24)
หนี้สินไม่หมุนเวียนอื่น	-	-	(12)	(12)
<b>รวมสินทรัพย์และหนี้สินสุทธิที่ระบุได้</b>	<b>225</b>	<b>60</b>	<b>319</b>	<b>604</b>
หัก ส่วนได้เสียที่ไม่มีอำนาจควบคุม	-	(9)	(96)	(105)
<b>สินทรัพย์สุทธิจากการได้มา</b>	<b>225</b>	<b>51</b>	<b>223</b>	<b>499</b>
ค่าความนิยมจากการซื้อธุรกิจ	12	265	756	1,093
<b>สิ่งตอบแทนในการซื้อธุรกิจ</b>	<b>490</b>	<b>123</b>	<b>979</b>	<b>1,592</b>
เงินสดที่ได้มา				(262)
<b>สิ่งตอบแทนในการซื้อธุรกิจ - สุทธิ</b>				<b>1,330</b>

กลุ่มบริษัทมีค่าใช้จ่ายที่เกี่ยวข้องกับการซื้อธุรกิจดังกล่าวรวม 29 ล้านบาท ซึ่งรวมอยู่ในค่าใช้จ่ายในการบริหารในงบกำไรขาดทุนรวม



## บริษัทเอสซีจี แพคเกจจิ้ง จำกัด (มหาชน) และบริษัทย่อย

### หมายเหตุประกอบงบการเงิน

สำหรับปีสิ้นสุดวันที่ 31 ธันวาคม 2567

#### 5 บุคคลหรือกิจการที่เกี่ยวข้องกัน

ความสัมพันธ์ที่มีกับบุคคลหรือกิจการที่เกี่ยวข้องกัน มีดังนี้

ชื่อกิจการ	ประเทศที่จัดตั้ง /สัญชาติ	ลักษณะความสัมพันธ์
บริษัทปูนซิเมนต์ไทย จำกัด (มหาชน)	ไทย	เป็นบริษัทใหญ่ในลำดับสูงสุด
บริษัทสยามทบพันแพคเกจจิ้ง จำกัด	ไทย	เป็นบริษัทร่วมของบริษัทเอสซีจี แพคเกจจิ้ง จำกัด (มหาชน)
บริษัทสยามนิปปอน อินดัสตรีล เปเปอรั จำกัด	ไทย	เป็นบริษัทร่วมของบริษัทเอสซีจี แพคเกจจิ้ง จำกัด (มหาชน)
บริษัทสหกรีน ฟอเรสต์ จำกัด	ไทย	เป็นบริษัทร่วมของบริษัทเอสซีจี แพคเกจจิ้ง จำกัด (มหาชน)
บริษัทแอฟเวอร์คส์ จำกัด	ไทย	เป็นบริษัทร่วมของบริษัทเอสซีจี แพคเกจจิ้ง จำกัด (มหาชน)
P&S Holdings Corporation	ฟิลิปปินส์	เป็นบริษัทร่วมของบริษัทเอสซีจี แพคเกจจิ้ง จำกัด (มหาชน)
ReUse SAS	ฝรั่งเศส	เป็นบริษัทร่วมของบริษัทเอสซีจี แพคเกจจิ้ง จำกัด (มหาชน)
บริษัทเอสซีจี ซิเมนต์ จำกัด	ไทย	เป็นบริษัทย่อยของบริษัทปูนซิเมนต์ไทย จำกัด (มหาชน)
บริษัทปูนซิเมนต์ไทย (ท่าหลวง) จำกัด	ไทย	เป็นบริษัทย่อยของบริษัทปูนซิเมนต์ไทย จำกัด (มหาชน)
บริษัทปูนซิเมนต์ไทย (แก่งคอย) จำกัด	ไทย	เป็นบริษัทย่อยของบริษัทปูนซิเมนต์ไทย จำกัด (มหาชน)
บริษัทปูนซิเมนต์ไทย (ทุ่งสง) จำกัด	ไทย	เป็นบริษัทย่อยของบริษัทปูนซิเมนต์ไทย จำกัด (มหาชน)
บริษัทปูนซิเมนต์ไทย (ลำปาง) จำกัด	ไทย	เป็นบริษัทย่อยของบริษัทปูนซิเมนต์ไทย จำกัด (มหาชน)
บริษัทสยามอุตสาหกรรมวัสดุทนไฟ จำกัด	ไทย	เป็นบริษัทย่อยของบริษัทปูนซิเมนต์ไทย จำกัด (มหาชน)
บริษัทอีโค แพคคิง เซอร์วิส เซส จำกัด	ไทย	เป็นบริษัทย่อยของบริษัทปูนซิเมนต์ไทย จำกัด (มหาชน)
บริษัทเอสซีไอ อีโค เซอร์วิส เซส จำกัด	ไทย	เป็นบริษัทย่อยของบริษัทปูนซิเมนต์ไทย จำกัด (มหาชน)
บริษัทสยามไฟเบอร์ซีเมนต์กรุ๊ป จำกัด	ไทย	เป็นบริษัทย่อยของบริษัทปูนซิเมนต์ไทย จำกัด (มหาชน)
บริษัทกระเบื้องกระดาษไทย จำกัด	ไทย	เป็นบริษัทย่อยของบริษัทปูนซิเมนต์ไทย จำกัด (มหาชน)
บริษัทเอสซีจี เซรามิกส์ จำกัด (มหาชน)	ไทย	เป็นบริษัทย่อยของบริษัทปูนซิเมนต์ไทย จำกัด (มหาชน)
บริษัทโอสถุโก้ เซรามิก จำกัด	ไทย	เป็นบริษัทย่อยของบริษัทปูนซิเมนต์ไทย จำกัด (มหาชน)
บริษัทชูซันน์ สมารท์ โซลูชั่น จำกัด	ไทย	เป็นบริษัทย่อยของบริษัทปูนซิเมนต์ไทย จำกัด (มหาชน)
บริษัทสยามซานิทารีแวร์อินดัสทรี จำกัด	ไทย	เป็นบริษัทย่อยของบริษัทปูนซิเมนต์ไทย จำกัด (มหาชน)
บริษัทสยามซานิทารีแวร์อินดัสทรี (หนองแค) จำกัด	ไทย	เป็นบริษัทย่อยของบริษัทปูนซิเมนต์ไทย จำกัด (มหาชน)
บริษัทเอสซีจี อินเตอร์เนชั่นแนล คอร์ปอเรชั่น จำกัด	ไทย	เป็นบริษัทย่อยของบริษัทปูนซิเมนต์ไทย จำกัด (มหาชน)
บริษัทพานอล เวลด์ จำกัด	ไทย	เป็นบริษัทย่อยของบริษัทปูนซิเมนต์ไทย จำกัด (มหาชน)
บริษัทไทยโพลีเอททิลีน จำกัด	ไทย	เป็นบริษัทย่อยของบริษัทปูนซิเมนต์ไทย จำกัด (มหาชน)

**บริษัทเอสซีจี แพคเกจจิ้ง จำกัด (มหาชน) และบริษัทย่อย**

**หมายเหตุประกอบงบการเงิน**

**สำหรับปีสิ้นสุดวันที่ 31 ธันวาคม 2567**

ชื่อกิจการ	ประเทศที่จัดตั้ง /สัญชาติ	ลักษณะความสัมพันธ์
บริษัทระยองวิศวกรรมและซ่อมบำรุง จำกัด	ไทย	เป็นบริษัทย่อยของบริษัทปูนซิเมนต์ไทย จำกัด (มหาชน)
บริษัทนวลพลาสติกอุตสาหกรรม จำกัด	ไทย	เป็นบริษัทย่อยของบริษัทปูนซิเมนต์ไทย จำกัด (มหาชน)
บริษัทระยองโอเลฟินส์ จำกัด	ไทย	เป็นบริษัทย่อยของบริษัทปูนซิเมนต์ไทย จำกัด (มหาชน)
บริษัทมาบตาพุดโอเลฟินส์ จำกัด	ไทย	เป็นบริษัทย่อยของบริษัทปูนซิเมนต์ไทย จำกัด (มหาชน)
บริษัทเอสซีจี แอกลีนดิ่ง เซอร์วิสเชส จำกัด	ไทย	เป็นบริษัทย่อยของบริษัทปูนซิเมนต์ไทย จำกัด (มหาชน)
บริษัทกฎหมายเอสซีจี จำกัด	ไทย	เป็นบริษัทย่อยของบริษัทปูนซิเมนต์ไทย จำกัด (มหาชน)
บริษัทเอสซีจี เลิร์นนิ่ง เอ็กเซลเลนซ์ จำกัด	ไทย	เป็นบริษัทย่อยของบริษัทปูนซิเมนต์ไทย จำกัด (มหาชน)
บริษัทเอ.ไอ.เทคโนโลยี จำกัด	ไทย	เป็นบริษัทย่อยของบริษัทปูนซิเมนต์ไทย จำกัด (มหาชน)
PT Siam-Indo Gypsum Industry	อินโดนีเซีย	เป็นบริษัทย่อยของบริษัทปูนซิเมนต์ไทย จำกัด (มหาชน)
PT SCG International Indonesia	อินโดนีเซีย	เป็นบริษัทย่อยของบริษัทปูนซิเมนต์ไทย จำกัด (มหาชน)
Prime Trading, Import and Export One Member Limited Liability Company	เวียดนาม	เป็นบริษัทย่อยของบริษัทปูนซิเมนต์ไทย จำกัด (มหาชน)
SCG International Corporation Vietnam Co., Ltd.	เวียดนาม	เป็นบริษัทย่อยของบริษัทปูนซิเมนต์ไทย จำกัด (มหาชน)
Long Son Petrochemicals Co., Ltd.	เวียดนาม	เป็นบริษัทย่อยของบริษัทปูนซิเมนต์ไทย จำกัด (มหาชน)
SCG International (Philippines) Corporation	ฟิลิปปินส์	เป็นบริษัทย่อยของบริษัทปูนซิเมนต์ไทย จำกัด (มหาชน)
SCG International USA Inc.	สหรัฐอเมริกา	เป็นบริษัทย่อยของบริษัทปูนซิเมนต์ไทย จำกัด (มหาชน)
SCG International Australia Pty. Ltd.	ออสเตรเลีย	เป็นบริษัทย่อยของบริษัทปูนซิเมนต์ไทย จำกัด (มหาชน)
SCG International (Cambodia) Co., Ltd.	กัมพูชา	เป็นบริษัทย่อยของบริษัทปูนซิเมนต์ไทย จำกัด (มหาชน)
SCG International Middle East Trading L.L.C	สหรัฐอาหรับ เอมิเรตส์	เป็นบริษัทย่อยของบริษัทปูนซิเมนต์ไทย จำกัด (มหาชน)
บริษัทสยามอุตสาหกรรมยิปซัม (สระบุรี) จำกัด	ไทย	เป็นบริษัทร่วมของบริษัทปูนซิเมนต์ไทย จำกัด (มหาชน)
บริษัทสยามอุตสาหกรรมยิปซัม (สงขลา) จำกัด	ไทย	เป็นบริษัทร่วมของบริษัทปูนซิเมนต์ไทย จำกัด (มหาชน)
บริษัทเอสซีจี เจดับเบิลยูดี โลจิสติกส์ จำกัด (มหาชน)	ไทย	เป็นบริษัทร่วมของบริษัทปูนซิเมนต์ไทย จำกัด (มหาชน)
บริษัทสยาม โทเชลโล จำกัด	ไทย	เป็นบริษัทร่วมของบริษัทปูนซิเมนต์ไทย จำกัด (มหาชน)
บริษัทไทย เอ็มเอพี จำกัด	ไทย	เป็นบริษัทร่วมของบริษัทปูนซิเมนต์ไทย จำกัด (มหาชน)
บริษัทสยามโพลีเอททีลิน จำกัด	ไทย	เป็นบริษัทร่วมของบริษัทปูนซิเมนต์ไทย จำกัด (มหาชน)
บริษัทสยามเลเท็กซ์สังเคราะห์ จำกัด	ไทย	เป็นบริษัทร่วมของบริษัทปูนซิเมนต์ไทย จำกัด (มหาชน)
บริษัทสยามคูโบต้าคอร์ปอเรชั่น จำกัด	ไทย	เป็นบริษัทร่วมของบริษัทปูนซิเมนต์ไทย จำกัด (มหาชน)

บริษัทเอสซีจี แพคเกจจิ้ง จำกัด (มหาชน) และบริษัทย่อย

หมายเหตุประกอบงบการเงิน

สำหรับปีสิ้นสุดวันที่ 31 ธันวาคม 2567

ชื่อกิจการ	ประเทศที่จัดตั้ง /สัญชาติ	ลักษณะความสัมพันธ์
บริษัทไอทีวัน จำกัด	ไทย	เป็นบริษัทร่วมของบริษัทปูนซิเมนต์ไทย จำกัด (มหาชน)
PT SCG Barito Logistics	อินโดนีเซีย	เป็นบริษัทร่วมของบริษัทปูนซิเมนต์ไทย จำกัด (มหาชน)
SCG International Vietnam Co., Ltd.	เวียดนาม	เป็นบริษัทร่วมของบริษัทปูนซิเมนต์ไทย จำกัด (มหาชน)
A.J. Plast (Vietnam) Company Limited	เวียดนาม	เป็นบริษัทร่วมของบริษัทปูนซิเมนต์ไทย จำกัด (มหาชน)
Green Siam Resources Corporation	ฟิลิปปินส์	เป็นบริษัทร่วมของบริษัทปูนซิเมนต์ไทย จำกัด (มหาชน)
Nippon Paper Industries Co., Ltd.	ญี่ปุ่น	มีกรรมการสำคัญร่วมกันกับบริษัทฟีนิกซ์ พัลพ แอนด์ เพเพอร์ จำกัด (มหาชน)
Rengo Co., Ltd.	ญี่ปุ่น	มีกรรมการสำคัญร่วมกันกับบริษัทกลุ่มสยามบรรจุภัณฑ์
บริษัทปูนซิเมนต์เอเชีย จำกัด (มหาชน)	ไทย	มีกรรมการสำคัญร่วมกันกับบริษัทปูนซิเมนต์ไทย จำกัด (มหาชน)

รายการที่สำคัญกับกิจการที่เกี่ยวข้องกันสำหรับปีสิ้นสุดวันที่ 31 ธันวาคม และนโยบายการกำหนดราคาสรุปได้ดังนี้

	2567	2566	นโยบายการกำหนดราคา
	(พันบาท)		
<b>บริษัทใหญ่ในลำดับสูงสุด</b>			
รายได้จากการขาย	5,515	4,685	ราคาตลาด
ค่าบริการ	874,172	857,482	วิธีต้นทุนบวกอัตรากำไรที่เทียบเคียงได้
<b>บริษัทร่วม</b>			
รายได้จากการขาย	566,531	510,402	ราคาตลาด
รายได้เงินปันผล	11,380	9,366	ตามจำนวนที่ประกาศจ่าย
ซื้อ	361,620	280,153	ราคาตลาด
<b>บริษัทอื่น</b>			
รายได้จากการขาย	6,652,228	6,738,018	ราคาตลาด
ซื้อ	7,165,967	6,865,509	ราคาตลาด
ค่าบริการ	2,310,320	2,476,009	ราคาตลาดและราคาตามสัญญา

บริษัทเอสซีจี แพคเกจจิ้ง จำกัด (มหาชน) และบริษัทย่อย

หมายเหตุประกอบงบการเงิน

สำหรับปีสิ้นสุดวันที่ 31 ธันวาคม 2567

ยอดคงเหลือ ณ วันที่ 31 ธันวาคม กับกิจการที่เกี่ยวข้องกันมีดังนี้

	หมายเหตุ	2567	2566
		(พันบาท)	
<b>ลูกหนี้การค้า</b>			
บริษัทใหญ่ในลำดับสูงสุด		835	206
บริษัทร่วม		61,652	69,599
บริษัทอื่น		491,880	924,744
<b>รวม</b>	<b>7</b>	<b>554,367</b>	<b>994,549</b>
<b>ลูกหนี้หมุนเวียนอื่น</b>			
บริษัทใหญ่ในลำดับสูงสุด		48,953	55,293
บริษัทร่วม		52,686	59,341
บริษัทอื่น		18,531	17,089
<b>รวม</b>		<b>120,170</b>	<b>131,723</b>
<b>ลูกหนี้ไม่หมุนเวียนอื่น</b>			
บริษัทใหญ่ในลำดับสูงสุด		25,780	68,100
บริษัทร่วม		91,985	105,312
<b>รวม</b>		<b>117,765</b>	<b>173,412</b>
<b>เจ้าหนี้การค้า</b>			
บริษัทร่วม		38,889	35,096
บริษัทอื่น		914,061	1,099,259
<b>รวม</b>		<b>952,950</b>	<b>1,134,355</b>
<b>เจ้าหนี้หมุนเวียนอื่น</b>			
บริษัทใหญ่ในลำดับสูงสุด		71,894	93,042
บริษัทร่วม		7	1,426
บริษัทอื่น		74,922	126,276
<b>รวม</b>		<b>146,823</b>	<b>220,744</b>

บริษัทเอสซีจี แพคเกจจิ้ง จำกัด (มหาชน) และบริษัทย่อย  
 หมายเหตุประกอบงบการเงิน  
 สำหรับปีสิ้นสุดวันที่ 31 ธันวาคม 2567

	2567	2566
	(พันบาท)	
หนี้สินตามสัญญาเช่า		
ส่วนที่หมุนเวียนและไม่หมุนเวียน		
บริษัทใหญ่ในลำดับสูงสุด	99,489	56,787
บริษัทร่วม	92,032	99,506
บริษัทอื่น	108,108	197,690
<b>รวม</b>	<b>299,629</b>	<b>353,983</b>

ค่าตอบแทนคณะกรรมการบริษัทและผู้บริหารสำคัญ

	2567	2566
	(พันบาท)	
สำหรับปีสิ้นสุดวันที่ 31 ธันวาคม		
ผลประโยชน์ระยะสั้น	138,016	121,410
ผลประโยชน์หลังออกจากงาน	12,193	9,834
<b>รวม</b>	<b>150,209</b>	<b>131,244</b>

ค่าตอบแทนคณะกรรมการบริษัทและผู้บริหารสำคัญ ประกอบด้วย ค่าตอบแทนที่จ่ายให้แก่คณะกรรมการบริษัท เอสซีจี แพคเกจจิ้ง จำกัด (มหาชน) ตามข้อบังคับของบริษัท และค่าตอบแทนที่จ่ายให้แก่ผู้บริหารของกลุ่มบริษัท ซึ่งได้แก่ เงินเดือน โบนัส เงินตอบแทนพิเศษและอื่นๆ รวมทั้ง เงินสมทบกองทุนสำรองเลี้ยงชีพที่กลุ่มบริษัท จ่ายสมทบให้ผู้บริหารในฐานะพนักงานของกลุ่มบริษัท

6 เงินสดและรายการเทียบเท่าเงินสด

	2567	2566
	(พันบาท)	
เงินสดและเงินฝากธนาคาร	5,477,220	6,678,138
เงินลงทุนระยะสั้นที่มีสภาพคล่องสูง	4,371,802	3,210,449
<b>รวม</b>	<b>9,849,022</b>	<b>9,888,587</b>

บริษัทเอสซีจี แพคเกจจิ้ง จำกัด (มหาชน) และบริษัทย่อย

หมายเหตุประกอบงบการเงิน

สำหรับปีสิ้นสุดวันที่ 31 ธันวาคม 2567

7 ลูกหนี้การค้า

ณ วันที่ 31 ธันวาคม	หมายเหตุ	2567	2566
		(พันบาท)	
<b>กิจการที่เกี่ยวข้องกัน</b>			
ภายในวันที่ครบกำหนดชำระ		507,739	957,319
เกินวันครบกำหนดชำระ			
น้อยกว่า 1 เดือน		46,508	36,182
1 - 3 เดือน		120	1,048
<b>รวม</b>	<b>5</b>	<b>554,367</b>	<b>994,549</b>
<b>กิจการอื่น</b>			
ภายในวันที่ครบกำหนดชำระ		18,202,877	16,863,995
เกินวันครบกำหนดชำระ			
น้อยกว่า 1 เดือน		1,423,564	1,545,808
1 - 3 เดือน		266,666	416,875
มากกว่า 3 - 12 เดือน		117,380	164,902
มากกว่า 12 เดือน		174,074	180,433
		<b>20,184,561</b>	<b>19,172,013</b>
หัก ค่าเผื่อผลขาดทุนด้านเครดิตที่คาดว่าจะเกิดขึ้น		(169,715)	(184,531)
<b>สุทธิ</b>		<b>20,014,846</b>	<b>18,987,482</b>
<b>รวม</b>		<b>20,569,213</b>	<b>19,982,031</b>

โดยปกติระยะเวลาการให้สินเชื่อแก่ลูกค้าของกลุ่มบริษัท คือ 30 - 90 วัน

บริษัทเอสซีจี แพคเกจจิ้ง จำกัด (มหาชน) และบริษัทย่อย

หมายเหตุประกอบงบการเงิน

สำหรับปีสิ้นสุดวันที่ 31 ธันวาคม 2567

2567 2566

(พันบาท)

**ค่าเพื่อผลขาดทุนด้านเครดิตที่คาดว่าจะเกิดขึ้น**

ณ วันที่ 1 มกราคม	184,531	180,262
เพิ่มขึ้น	9,842	20,170
กลับรายการ	(6,823)	(13,291)
ตัดรายการบัญชี	(14,158)	(2,368)
ผลต่างจากการแปลงค่างบการเงิน	(3,677)	(242)
<b>ณ วันที่ 31 ธันวาคม</b>	<b>169,715</b>	<b>184,531</b>

**8 สินค้าคงเหลือ**

2567 2566

(พันบาท)

สินค้าสำเร็จรูป	6,379,149	6,292,922
สินค้านำระหว่างผลิต	1,008,781	1,101,377
วัตถุดิบ	5,731,974	6,252,695
อะไหล่ วัสดุ ของใช้สิ้นเปลืองและอื่นๆ	3,833,667	3,991,548
สินค้านำระหว่างทาง	2,310,504	1,939,452
<b>รวม</b>	<b>19,264,075</b>	<b>19,577,994</b>
หัก ค่าเผื่อมูลค่าสินค้าลดลง	(237,166)	(325,401)
<b>สุทธิ</b>	<b>19,026,909</b>	<b>19,252,593</b>
ต้นทุนของสินค้าคงเหลือที่บันทึกเป็นค่าใช้จ่าย และได้รวมในบัญชีต้นทุนขาย	110,260,915	106,319,385
การปรับลดมูลค่าเป็นมูลค่าสุทธิที่จะได้รับ	552,163	592,997
การกลับรายการปรับลดมูลค่า	(559,719)	(745,004)
การเปลี่ยนแปลงในสินค้าสำเร็จรูปและสินค้านำระหว่างผลิต	6,369	1,261,597
วัตถุดิบและวัสดุสิ้นเปลืองที่ใช้ไป	60,143,945	54,691,164

บริษัทเอสซีจี แพคเกจจิ้ง จำกัด (มหาชน) และบริษัทย่อย

หมายเหตุประกอบงบการเงิน

สำหรับปีสิ้นสุดวันที่ 31 ธันวาคม 2567

9 เงินลงทุนในบริษัทร่วม

รายการเคลื่อนไหวสำหรับปีสิ้นสุดวันที่ 31 ธันวาคม สำหรับเงินลงทุนในบริษัทร่วมซึ่งบันทึกโดยวิธีส่วนได้เสีย มีดังนี้

	2567	2566
	(พันบาท)	
ณ วันที่ 1 มกราคม	1,062,730	1,034,332
ลงทุนเพิ่ม	30,008	-
ส่วนแบ่งกำไรสุทธิจากเงินลงทุน - วิธีส่วนได้เสีย	113,282	38,750
ส่วนแบ่งกำไรขาดทุนเบ็ดเสร็จอื่น - วิธีส่วนได้เสีย	(1,296)	(986)
รายได้เงินปันผล	(11,380)	(9,366)
<b>ณ วันที่ 31 ธันวาคม</b>	<b>1,193,344</b>	<b>1,062,730</b>

เงินลงทุนในบริษัทร่วม ณ วันที่ 31 ธันวาคม และเงินปันผลรับจากเงินลงทุนระหว่างปีสิ้นสุดวันเดียวกันมีดังนี้

	สัดส่วนการถือหุ้น									
	โดยตรง/อ้อม		ทุนชำระแล้ว		วิธีราคาทุน		วิธีส่วนได้เสีย		รายได้เงินปันผล	
	2567	2566	2567	2566	2567	2566	2567	2566	2567	2566
	(ร้อยละ)				(พันบาท)					
<b>บริษัทร่วม</b>										
บริษัทสยามทอแพนแพคเกจจิ้ง จำกัด	49	49	500,000	500,000	245,000	245,000	575,655	517,924	9,947	6,027
บริษัทสยามนิปปอน										
อินดัสเทรียล เปเปอร์ จำกัด	31	31	1,100,000	1,100,000	495,000	495,000	407,762	357,434	-	-
บริษัทแพ็คเวิร์คส์ จำกัด	31	28	1,381	1,087	136,741	106,733	118,136	97,985	-	-
บริษัทสหกรีน ฟอเรสต์ จำกัด	17	17	190,000	190,000	47,500	47,500	82,414	79,057	950	2,518
ReUse SAS	45	45	3,673	3,673	2,909	2,909	9,377	10,330	483	821
P&S Holdings Corporation	40	40	262,588	262,588	105,121	105,121	-	-	-	-
<b>รวม</b>			<b>2,057,642</b>	<b>2,057,348</b>	<b>1,032,271</b>	<b>1,002,263</b>	<b>1,193,344</b>	<b>1,062,730</b>	<b>11,380</b>	<b>9,366</b>



บริษัทเอสซีจี แพคเกจจิ้ง จำกัด (มหาชน) และบริษัทย่อย

หมายเหตุประกอบงบการเงิน

สำหรับปีสิ้นสุดวันที่ 31 ธันวาคม 2567

10 ที่ดิน อาคารและอุปกรณ์

	ที่ดินและ ส่วนปรับปรุง ที่ดิน	อาคาร และ สิ่งปลูกสร้าง	เครื่องจักร และอุปกรณ์	เครื่องตกแต่ง ติดตั้งและ เครื่องใช้ สำนักงาน (พันบาท)	ยานพาหนะ และ อุปกรณ์	งานระหว่าง ก่อสร้าง	พืชเพื่อ การให้ ผลิตผล	รวม
<b>รายการ</b>								
ณ วันที่ 1 มกราคม 2566	11,650,815	28,331,351	162,883,940	2,384,530	1,739,242	4,892,813	44,849	211,927,540
เพิ่มขึ้นจากการซื้อธุรกิจ (ดูหมายเหตุข้อ 4)	-	74,432	41,615	7,560	8,456	627	-	132,690
เพิ่มขึ้น	307,523	1,387,543	1,951,609	213,503	394,476	4,057,689	-	8,312,343
จำหน่าย/ตัดรายการบัญชี	(19,892)	(219,625)	(1,404,727)	(126,003)	(279,819)	(5,614)	-	(2,055,680)
โอนจากสินทรัพย์ไม่หมุนเวียนอื่น	25,757	-	-	-	-	-	-	25,757
โอนเข้า (ออก)	51,489	492,935	4,035,260	56,695	36,487	(4,687,348)	4,281	(10,201)
ผลต่างจากการแปลงค่า งบการเงิน	(39,936)	(146,202)	(616,974)	(3,503)	(12,637)	(17,522)	-	(836,774)
<b>ณ วันที่ 31 ธันวาคม 2566</b>	<b>11,975,756</b>	<b>29,920,434</b>	<b>166,890,723</b>	<b>2,532,782</b>	<b>1,886,205</b>	<b>4,240,645</b>	<b>49,130</b>	<b>217,495,675</b>
เพิ่มขึ้นจากการซื้อธุรกิจ	43,000	194,800	77,199	1,690	1,844	-	-	318,533
เพิ่มขึ้นจากการปรับปรุงมูลค่าสุทธิธรรม (ดูหมายเหตุข้อ 4)	116,057	31,285	51,043	379	-	-	-	198,764
เพิ่มขึ้น	185,627	601,504	1,746,483	116,531	465,571	3,721,991	265	6,837,972
จำหน่าย/ตัดรายการบัญชี	(35,529)	(166,805)	(734,173)	(88,786)	(242,684)	(714)	-	(1,268,691)
โอนจากสินทรัพย์ไม่หมุนเวียนอื่น	1,484	-	-	-	-	-	-	1,484
โอนเข้า (ออก)	70,521	626,083	2,995,687	10,862	35,683	(3,703,869)	527	35,494
ผลต่างจากการแปลงค่า งบการเงิน	(346,682)	(596,485)	(2,848,365)	(34,437)	(50,761)	(88,394)	-	(3,965,124)
<b>ณ วันที่ 31 ธันวาคม 2567</b>	<b>12,010,234</b>	<b>30,610,816</b>	<b>168,178,597</b>	<b>2,539,021</b>	<b>2,095,858</b>	<b>4,169,659</b>	<b>49,922</b>	<b>219,654,107</b>

บริษัทเอสซีจี แพคเกจจิ้ง จำกัด (มหาชน) และบริษัทย่อย

หมายเหตุประกอบงบการเงิน

สำหรับปีสิ้นสุดวันที่ 31 ธันวาคม 2567

	ที่ดินและ ส่วนปรับปรุง ที่ดิน	อาคาร และ สิ่งปลูกสร้าง	เครื่องจักร และอุปกรณ์	เครื่องตกแต่ง ติดตั้งและ เครื่องใช้ สำนักงาน	ยานพาหนะ และ อุปกรณ์	งานระหว่าง ก่อสร้าง	พืชเพื่อ การให้ ผลิตผล	รวม
	(พันบาท)							
<b>ค่าเสื่อมราคาสะสม</b>								
<b>และขาดทุนจาก</b>								
<b>การด้อยค่าสะสม</b>								
ณ วันที่ 1 มกราคม 2566	1,823,325	13,642,186	99,015,112	1,913,995	941,128	-	6,589	117,342,335
ค่าเสื่อมราคาสำหรับปี	246,721	1,177,906	6,403,438	184,847	334,179	-	3,074	8,350,165
ผลขาดทุนจากการด้อยค่า	178	605	19,214	701	-	-	-	20,698
จำหน่าย/ตัดรายการบัญชี	(14,000)	(214,665)	(1,350,993)	(125,567)	(232,932)	-	-	(1,938,157)
โอนเข้า (ออก)	(5,934)	9,511	19,029	(18,784)	(2,828)	-	-	994
ผลต่างจากการแปลงค่า งบบการเงิน	(8,925)	(57,119)	(476,739)	(576)	(16,196)	-	-	(559,555)
<b>ณ วันที่ 31 ธันวาคม 2566</b>	<b>2,041,365</b>	<b>14,558,424</b>	<b>103,629,061</b>	<b>1,954,616</b>	<b>1,023,351</b>	<b>-</b>	<b>9,663</b>	<b>123,216,480</b>
ค่าเสื่อมราคาสำหรับปี	260,897	1,242,182	6,339,070	192,109	354,024	-	7,012	8,395,294
ผลขาดทุนจากการด้อยค่า	-	-	4,100	-	-	-	-	4,100
จำหน่าย/ตัดรายการบัญชี	(33,282)	(138,796)	(705,330)	(63,777)	(217,269)	-	-	(1,158,454)
โอนเข้า (ออก)	7,307	4,972	(3,897)	(16,618)	5,020	-	-	(3,216)
ผลต่างจากการแปลงค่า งบบการเงิน	(18,693)	(220,401)	(1,511,203)	(23,047)	(40,327)	-	-	(1,813,671)
<b>ณ วันที่ 31 ธันวาคม 2567</b>	<b>2,257,594</b>	<b>15,446,381</b>	<b>107,751,801</b>	<b>2,043,283</b>	<b>1,124,799</b>	<b>-</b>	<b>16,675</b>	<b>128,640,533</b>
<b>มูลค่าตามบัญชี</b>								
<b>ณ วันที่ 31 ธันวาคม 2566</b>								
ภายใต้กรรมสิทธิ์ของกลุ่มบริษัท	7,875,812	13,122,483	63,142,851	429,451	300,651	4,240,645	39,467	89,151,360
สินทรัพย์สิทธิการใช้	2,058,579	2,239,527	118,811	148,715	562,203	-	-	5,127,835
	<b>9,934,391</b>	<b>15,362,010</b>	<b>63,261,662</b>	<b>578,166</b>	<b>862,854</b>	<b>4,240,645</b>	<b>39,467</b>	<b>94,279,195</b>
<b>ณ วันที่ 31 ธันวาคม 2567</b>								
ภายใต้กรรมสิทธิ์ของกลุ่มบริษัท	7,633,358	13,083,563	60,335,852	380,895	361,695	4,169,659	33,247	85,998,269
สินทรัพย์สิทธิการใช้	2,119,282	2,080,872	90,944	114,843	609,364	-	-	5,015,305
	<b>9,752,640</b>	<b>15,164,435</b>	<b>60,426,796</b>	<b>495,738</b>	<b>971,059</b>	<b>4,169,659</b>	<b>33,247</b>	<b>91,013,574</b>

## บริษัทเอสซีจี แพคเกจจิ้ง จำกัด (มหาชน) และบริษัทย่อย

### หมายเหตุประกอบงบการเงิน

สำหรับปีสิ้นสุดวันที่ 31 ธันวาคม 2567

ในปี 2567 สิ้นทรัพย์สิทธิการใช้ของกลุ่มบริษัทเพิ่มขึ้นจำนวน 957 ล้านบาท (2566: 1,848 ล้านบาท) และกลุ่มบริษัทได้บันทึกต้นทุนการกู้ยืมที่เกี่ยวข้องกับการได้มาซึ่งที่ดิน อาคารและอุปกรณ์ไว้เป็นส่วนหนึ่งของต้นทุนงานระหว่างก่อสร้าง จำนวน 47 ล้านบาท (2566: 43 ล้านบาท) โดยมีอัตราดอกเบี้ยที่รับรู้ร้อยละ 1.40 ถึง 2.95 ต่อปี (2566: ร้อยละ 1.00 ถึง 3.75 ต่อปี)

ในปี 2566 บริษัทย่อยในต่างประเทศจำนวน 5 บริษัท พิจารณาอายุคงเหลือของอาคารและสิ่งปลูกสร้าง และเครื่องจักรและอุปกรณ์บางส่วน ซึ่งส่งผลให้เกิดการเปลี่ยนแปลงในระยะเวลาอายุการใช้ประโยชน์โดยประมาณของสินทรัพย์ โดยคาดว่าสินทรัพย์ดังกล่าวสามารถให้ประโยชน์ได้เป็นเวลา 15 ถึง 40 ปี นับจากวันที่ก่อสร้างสินทรัพย์เสร็จสิ้นและพร้อมใช้งาน (เดิม 5 ถึง 25 ปี) จากการขยายอายุการใช้ประโยชน์ของสินทรัพย์ดังกล่าว ส่งผลให้ค่าเสื่อมราคาสำหรับปีสิ้นสุดวันที่ 31 ธันวาคม 2566 ลดลงประมาณ 514 ล้านบาท

## 11 สัญญาเช่า

กลุ่มบริษัทเช่าที่ดิน อาคาร ยานพาหนะและอุปกรณ์ ทั้งในและต่างประเทศ โดยค่าเช่ามีกำหนดชำระและอัตราที่ระบุไว้ในสัญญา

สำหรับปีสิ้นสุดวันที่ 31 ธันวาคม

2567

2566

(พันบาท)

จำนวนที่รับรู้ในกำไรหรือขาดทุน

ค่าเสื่อมราคาของสินทรัพย์สิทธิการใช้

– ที่ดินและส่วนปรับปรุงที่ดิน

162,437

143,917

– อาคารและสิ่งปลูกสร้าง

439,941

375,314

– ยานพาหนะและอุปกรณ์

255,317

240,242

– อื่นๆ

85,761

71,835

ดอกเบี้ยจ่ายของหนี้สินตามสัญญาเช่า

176,690

110,632

ค่าใช้จ่ายสัญญาเช่าระยะสั้น

172,079

196,193

ค่าใช้จ่ายสัญญาเช่าสินทรัพย์ที่มีมูลค่าต่ำ

82,152

70,286

บริษัทเอสซีจี แพคเกจจิ้ง จำกัด (มหาชน) และบริษัทย่อย

หมายเหตุประกอบงบการเงิน

สำหรับปีสิ้นสุดวันที่ 31 ธันวาคม 2567

12 ค่าความนิยมและสินทรัพย์ไม่มีตัวตนอื่น

	ค่าความนิยม	สินทรัพย์ไม่มีตัวตนอื่น			
		สัญญาที่ทำ กับลูกค้าและ ความสัมพันธ์ กับลูกค้า	เครื่องหมาย การค้า ลิขสิทธิ์ และสิทธิบัตร (พันบาท)	ค่าลิขสิทธิ์ ซอฟต์แวร์ และอื่นๆ	รวม สินทรัพย์ ไม่มีตัวตนอื่น
<b>ราคาทุน</b>					
ณ วันที่ 1 มกราคม 2566	28,233,239	7,162,091	3,668,418	1,988,765	12,819,274
เพิ่มขึ้นจากการซื้อธุรกิจ (ดูหมายเหตุข้อ 4)	1,093,569	-	-	1,608	1,608
เพิ่มขึ้น	-	-	-	247,364	247,364
จำหน่าย/ตัดรายการบัญชี โอนเข้า	-	-	-	(25,840)	(25,840)
โอนเข้า	-	-	-	10,563	10,563
ผลต่างจากการแปลงค่างบการเงิน	47,587	83,263	(27,992)	(2,456)	52,815
<b>ณ วันที่ 31 ธันวาคม 2566</b>	<b>29,374,395</b>	<b>7,245,354</b>	<b>3,640,426</b>	<b>2,220,004</b>	<b>13,105,784</b>
เพิ่มขึ้นจากการซื้อธุรกิจ (ดูหมายเหตุข้อ 4)	66,873	2,100	-	308	2,408
เพิ่มขึ้น (ลดลง) จากการปรับปรุง มูลค่ายุติธรรม (ดูหมายเหตุข้อ 4)	(138,942)	43,937	10,527	-	54,464
เพิ่มขึ้น	-	-	215	198,456	198,671
จำหน่าย/ตัดรายการบัญชี โอนเข้า	-	-	-	(32,424)	(32,424)
โอนเข้า	-	-	-	20,730	20,730
ผลต่างจากการแปลงค่างบการเงิน	(1,059,898)	(328,445)	(150,789)	(33,280)	(512,514)
<b>ณ วันที่ 31 ธันวาคม 2567</b>	<b>28,242,428</b>	<b>6,962,946</b>	<b>3,500,379</b>	<b>2,373,794</b>	<b>12,837,119</b>
<b>ค่าตัดจำหน่ายสะสม</b>					
ณ วันที่ 1 มกราคม 2566	-	734,121	354,579	1,156,635	2,245,335
ค่าตัดจำหน่ายสำหรับปี	-	455,699	216,585	167,391	839,675
จำหน่าย/ตัดรายการบัญชี	-	-	-	(25,645)	(25,645)
ผลต่างจากการแปลงค่างบการเงิน	-	8,986	(8,884)	(4,645)	(4,543)
<b>ณ วันที่ 31 ธันวาคม 2566</b>	<b>-</b>	<b>1,198,806</b>	<b>562,280</b>	<b>1,293,736</b>	<b>3,054,822</b>
ค่าตัดจำหน่ายสำหรับปี	-	456,509	214,075	179,158	849,742
จำหน่าย/ตัดรายการบัญชี	-	-	-	(32,233)	(32,233)
ผลต่างจากการแปลงค่างบการเงิน	-	(79,662)	(30,975)	(22,382)	(133,019)
<b>ณ วันที่ 31 ธันวาคม 2567</b>	<b>-</b>	<b>1,575,653</b>	<b>745,380</b>	<b>1,418,279</b>	<b>3,739,312</b>
<b>มูลค่าตามบัญชี</b>					
ณ วันที่ 31 ธันวาคม 2566	29,374,395	6,046,548	3,078,146	926,268	10,050,962
ณ วันที่ 31 ธันวาคม 2567	28,242,428	5,387,293	2,754,999	955,515	9,097,807

## บริษัทเอสซีจี แพคเกจจิ้ง จำกัด (มหาชน) และบริษัทย่อย

### หมายเหตุประกอบงบการเงิน

สำหรับปีสิ้นสุดวันที่ 31 ธันวาคม 2567

ค่าตัดจำหน่ายของสินทรัพย์ไม่มีตัวตนอื่นแสดงไว้ในต้นทุนขาย ต้นทุนในการจัดจำหน่าย และค่าใช้จ่ายในการบริหาร  
ในงบกำไรขาดทุนรวม

ในการทดสอบการด้อยค่าของค่าความนิยม กลุ่มบริษัทกำหนดมูลค่าที่คาดว่าจะได้รับคืนจากมูลค่าจากการใช้ ซึ่งใช้  
วิธีการคิดลดกระแสเงินสดในอนาคตที่คาดว่าจะได้รับ ทั้งนี้ กลุ่มบริษัทใช้กระแสเงินสดในอนาคตเป็นประมาณการ  
สำหรับห้าปีข้างหน้า มูลค่าสุดท้าย และใช้อัตราคิดลดจากต้นทุนเงินทุนถ่วงน้ำหนักของกลุ่มบริษัท  
ซึ่งกำหนดจากประมาณการและดุลยพินิจของผู้บริหาร โดยอ้างอิงข้อมูลที่เคยเกิดขึ้นในอดีตจากแหล่งข้อมูลภายนอก  
และภายใน ข้อสมมติที่สำคัญที่ใช้ในการประมาณมูลค่าที่คาดว่าจะได้รับคืน ได้แก่ อัตราคิดลดร้อยละ 5.11 ถึง 7.70  
ประมาณการอัตราการเติบโตของรายได้ร้อยละ 0.78 ถึง 11.07 และอัตราการเติบโตสุดท้ายร้อยละ 0.83 ถึง 5.50  
ซึ่งผลจากการทดสอบการด้อยค่าของค่าความนิยม มูลค่าที่คาดว่าจะได้รับคืนของหน่วยสินทรัพย์ที่ก่อให้เกิดเงินสด  
ของกลุ่มบริษัทมีมูลค่าสูงกว่ามูลค่าตามบัญชี

ทั้งนี้ ข้อสมมติที่สำคัญที่ใช้ในการประมาณมูลค่าที่คาดว่าจะได้รับคืนอาจเกิดการเปลี่ยนแปลงเนื่องจากมีความ  
ไม่แน่นอนของสถานการณ์ตลาดที่อาจส่งผลกระทบต่อมูลค่าที่คาดว่าจะได้รับคืน ณ วันที่ 31 ธันวาคม 2567 ของบริษัทย่อย  
2 แห่ง ในประเทศอินโดนีเซียและเนเธอร์แลนด์ ซึ่งมีค่าความนิยมจำนวน 12,120 ล้านบาท และ 1,201 ล้านบาท  
ตามลำดับ และมีมูลค่าที่คาดว่าจะได้รับคืนสูงกว่ามูลค่าตามบัญชีโดยประมาณ 15,955 ล้านบาท และ 1,520 ล้านบาท  
ตามลำดับ โดยหากข้อสมมติที่สำคัญ เช่น ประมาณการอัตราการเติบโตของรายได้ลดลงอัตราร้อยละ 5.52 และ  
ร้อยละ 5.50 หรืออัตราการเติบโตสุดท้ายลดลงอัตราร้อยละ 1.18 และร้อยละ 1.05 จะทำให้มูลค่าที่คาดว่าจะได้รับคืน  
เท่ากับมูลค่าตามบัญชี

### 13 สินทรัพย์ภาษีเงินได้รอการตัดบัญชี (หนี้สินภาษีเงินได้รอการตัดบัญชี)

สินทรัพย์ภาษีเงินได้รอการตัดบัญชีและหนี้สินภาษีเงินได้รอการตัดบัญชีสามารถหักกลบได้เมื่อกิจการมีสิทธิ  
ตามกฎหมายที่จะนำสินทรัพย์ภาษีเงินได้ของงวดปัจจุบันมาหักกลบกับหนี้สินภาษีเงินได้ของงวดปัจจุบันและ  
ภาษีเงินได้นี้ประเมินโดยหน่วยงานจัดเก็บภาษีหน่วยงานเดียวกัน ซึ่งแสดงรวมไว้ในงบฐานะการเงินรวม  
โดยมีรายละเอียดดังนี้

	2567	2566
	(พันบาท)	
สินทรัพย์ภาษีเงินได้รอการตัดบัญชี	1,351,368	1,036,057
หนี้สินภาษีเงินได้รอการตัดบัญชี	(4,014,376)	(4,886,139)
สุทธิ	<u>(2,663,008)</u>	<u>(3,850,082)</u>

บริษัทเอสซีจี แพคเกจจิ้ง จำกัด (มหาชน) และบริษัทย่อย

หมายเหตุประกอบงบการเงิน

สำหรับปีสิ้นสุดวันที่ 31 ธันวาคม 2567

รายการเคลื่อนไหวของสินทรัพย์และหนี้สินภายใต้รายการตัดบัญชีที่เกิดขึ้นในระหว่างปีมีดังนี้

	ณ วันที่ 1 มกราคม 2566	บันทึกเป็น รายได้ (ค่าใช้จ่าย)		เพิ่มขึ้น จากการ ซื้อธุรกิจ	ผลต่าง จากการ แปลงค่า งบการเงิน	ณ วันที่ 31 ธันวาคม 2566
		ในกำไรหรือ ขาดทุน	ในกำไรขาดทุน เบ็ดเสร็จอื่น			
			(หมายเหตุ 22)			
(พันบาท)						
<b>สินทรัพย์ภายใต้</b>						
<b>รายการตัดบัญชี</b>						
ผลขาดทุนสะสมทางภาษี	385,655	532,409	-	-	(12,716)	905,348
เงินลงทุน	31,052	15	-	-	-	31,067
ลูกหนี้การค้า	30,027	(810)	-	-	(6)	29,211
สินค้าคงเหลือ	102,662	(20,984)	-	-	724	82,402
ที่ดิน อาคารและอุปกรณ์	38,055	(32,034)	-	-	2,967	8,988
หนี้สินตามสัญญาเช่า	448,032	309,340	-	-	1,750	759,122
<b>ประมาณการหนี้สิน</b>						
<b>สำหรับผลประโยชน์</b>						
พนักงาน	725,506	46,477	(20,712)	2,639	(236)	753,674
อื่นๆ	60,690	2,846	-	-	1,594	65,130
<b>รวม</b>	<b>1,821,679</b>	<b>837,259</b>	<b>(20,712)</b>	<b>2,639</b>	<b>(5,923)</b>	<b>2,634,942</b>
<b>หนี้สินภายใต้</b>						
<b>รายการตัดบัญชี</b>						
ที่ดิน อาคารและอุปกรณ์	(3,497,906)	(13,270)	-	-	(9,307)	(3,520,483)
สินทรัพย์สิทธิการใช้	(438,508)	(303,312)	-	-	(1,920)	(743,740)
สินทรัพย์ไม่มีตัวตน	(2,305,159)	151,620	-	-	(26,294)	(2,179,833)
อื่นๆ	(50,682)	9,698	-	-	16	(40,968)
<b>รวม</b>	<b>(6,292,255)</b>	<b>(155,264)</b>	<b>-</b>	<b>-</b>	<b>(37,505)</b>	<b>(6,485,024)</b>
<b>สุทธิ</b>	<b>(4,470,576)</b>	<b>681,995</b>	<b>(20,712)</b>	<b>2,639</b>	<b>(43,428)</b>	<b>(3,850,082)</b>

บริษัทเอสซีจี แพคเกจจิ้ง จำกัด (มหาชน) และบริษัทย่อย

หมายเหตุประกอบงบการเงิน

สำหรับปีสิ้นสุดวันที่ 31 ธันวาคม 2567

	ณ วันที่ 1 มกราคม 2567	บันทึกเป็น รายได้ (ค่าใช้จ่าย)		เพิ่มขึ้น จากการ ซื้อธุรกิจ	ผลต่าง จากการ แปลงค่า งบการเงิน	ณ วันที่ 31 ธันวาคม 2567
		ในกำไรหรือ ขาดทุน	ในกำไรขาดทุน เบ็ดเสร็จอื่น (หมายเหตุ 22)			
		(พันบาท)				
<b>สินทรัพย์ภายใต้เงินได้</b>						
<b>รอการตัดบัญชี</b>						
ผลขาดทุนสะสมทางภาษี	905,348	921,319	-	-	(90,423)	1,736,244
เงินลงทุน	31,067	44	-	-	-	31,111
ลูกหนี้การค้า	29,211	211	-	-	(82)	29,340
สินค้าคงเหลือ	82,402	(16,175)	-	721	(1,825)	65,123
ที่ดิน อาคารและอุปกรณ์	8,988	1,363	-	-	(800)	9,551
หนี้สินตามสัญญาเช่า	759,122	192,931	-	708	(51,429)	901,332
<b>ประมาณการหนี้สิน</b>						
<b>สำหรับผลประโยชน์</b>						
พนักงาน	753,674	28,609	36,379	234	(3,335)	815,561
อื่นๆ	65,130	10,421	-	-	(4,367)	71,184
<b>รวม</b>	<b>2,634,942</b>	<b>1,138,723</b>	<b>36,379</b>	<b>1,663</b>	<b>(152,261)</b>	<b>3,659,446</b>
<b>หนี้สินภายใต้เงินได้</b>						
<b>รอการตัดบัญชี</b>						
ที่ดิน อาคารและอุปกรณ์	(3,520,483)	(34,122)	-	(32,445)	75,424	(3,511,626)
สินทรัพย์สิทธิการใช้	(743,740)	(175,338)	-	(26,257)	50,594	(894,741)
สินทรัพย์ไม่มีตัวตน	(2,179,833)	134,804	-	(13,553)	180,686	(1,877,896)
อื่นๆ	(40,968)	2,518	-	-	259	(38,191)
<b>รวม</b>	<b>(6,485,024)</b>	<b>(72,138)</b>	<b>-</b>	<b>(72,255)</b>	<b>306,963</b>	<b>(6,322,454)</b>
<b>สุทธิ</b>	<b>(3,850,082)</b>	<b>1,066,585</b>	<b>36,379</b>	<b>(70,592)</b>	<b>154,702</b>	<b>(2,663,008)</b>

บริษัทเอสซีจี แพคเกจจิ้ง จำกัด (มหาชน) และบริษัทย่อย

หมายเหตุประกอบงบการเงิน

สำหรับปีสิ้นสุดวันที่ 31 ธันวาคม 2567

ผลแตกต่างชั่วคราวที่ใช้หักภาษีและผลขาดทุนทางภาษีที่ยังไม่ได้ใช้ ซึ่งกลุ่มบริษัทไม่ได้รับรู้เป็นสินทรัพย์ (หนี้สิน) ภาษีเงินได้รอการตัดบัญชี มีรายละเอียดดังนี้

	2567	2566
	(พันบาท)	
ผลแตกต่างชั่วคราว		
- ประมาณการหนี้สินสำหรับผลประโยชน์พนักงาน	129,930	114,546
- อื่นๆ	259,727	199,387
ผลขาดทุนทางภาษีที่ยังไม่ได้ใช้	329,330	228,604
<b>รวม</b>	<b>718,987</b>	<b>542,537</b>

ผลขาดทุนทางภาษีที่ยังไม่ได้ใช้ซึ่งกลุ่มบริษัทยังไม่ได้รับรู้เป็นสินทรัพย์ภาษีเงินได้รอการตัดบัญชีเป็นผลขาดทุนทางภาษีที่ยังไม่สิ้นสุดการให้ประโยชน์ตามกฎหมายเกี่ยวกับภาษีเงินได้ โดยจะสิ้นสุดการให้ประโยชน์ภายในปี 2572



บริษัทเอสซีจี แพคเกจจิ้ง จำกัด (มหาชน) และบริษัทย่อย

หมายเหตุประกอบงบการเงิน

สำหรับปีสิ้นสุดวันที่ 31 ธันวาคม 2567

14 การเปลี่ยนแปลงของหนี้สินที่เกิดจากกิจกรรมจัดหาเงิน

	เงินเบิกเกินบัญชี และเงินกู้ยืม ระยะสั้น	เงินกู้ยืม ระยะยาว	หนี้สิน ตามสัญญาเช่า (พันบาท)	หุ้นกู้	รวม
ณ วันที่ 1 มกราคม 2566	16,155,140	16,021,419	2,507,805	15,484,603	50,168,967
การเปลี่ยนแปลงจาก					
กระแสเงินสดจากการจัดหาเงิน	(798,977)	(1,479,474)	(745,165)	-	(3,023,616)
สัญญาเช่า	-	-	1,989,571	-	1,989,571
การเปลี่ยนแปลงที่เกิดจาก					
การซื้อขายธุรกิจ (ดูหมายเหตุข้อ 4)	101,209	3,547	19,590	-	124,346
ผลกระทบของการเปลี่ยนแปลง ของอัตราแลกเปลี่ยน					
เงินตราต่างประเทศ	(120,657)	(22,998)	(14,215)	-	(157,870)
การเปลี่ยนแปลง ของรายการอื่นที่มีใช้เงินสด	-	5,375	-	6,091	11,466
<b>ณ วันที่ 31 ธันวาคม 2566</b>	<b>15,336,715</b>	<b>14,527,869</b>	<b>3,757,586</b>	<b>15,490,694</b>	<b>49,112,864</b>
การเปลี่ยนแปลงจาก					
กระแสเงินสดจากการจัดหาเงิน	9,804,306	1,789,466	(814,873)	4,984,846	15,763,745
สัญญาเช่า	-	-	868,895	-	868,895
การเปลี่ยนแปลงที่เกิดจาก					
การซื้อขายธุรกิจ	84,403	103,703	7,181	-	195,287
ผลกระทบของการเปลี่ยนแปลง ของอัตราแลกเปลี่ยน					
เงินตราต่างประเทศ	(732,597)	(218,598)	(125,301)	-	(1,076,496)
การเปลี่ยนแปลง ของรายการอื่นที่มีใช้เงินสด	-	5,168	-	7,386	12,554
<b>ณ วันที่ 31 ธันวาคม 2567</b>	<b>24,492,827</b>	<b>16,207,608</b>	<b>3,693,488</b>	<b>20,482,926</b>	<b>64,876,849</b>

บริษัทเอสซีจี แพคเกจจิ้ง จำกัด (มหาชน) และบริษัทย่อย

หมายเหตุประกอบงบการเงิน

สำหรับปีสิ้นสุดวันที่ 31 ธันวาคม 2567

15 หนี้สินที่มีภาระดอกเบี้ย

	2567	2566
	(พันบาท)	
<b>ส่วนที่หมุนเวียน</b>		
เงินเบิกเกินบัญชีและเงินกู้ยืมระยะสั้นจากสถาบันการเงิน		
– ส่วนที่มีหลักประกัน	-	98,749
– ส่วนที่ไม่มีหลักประกัน	24,492,827	15,237,966
	<u>24,492,827</u>	<u>15,336,715</u>
ส่วนของเงินกู้ยืมระยะยาวจากสถาบันการเงิน ที่ถึงกำหนดชำระภายในหนึ่งปี		
– ส่วนที่ไม่มีหลักประกัน	6,371,420	6,493,668
ส่วนของหนี้สินตามสัญญาเช่าที่ถึงกำหนดชำระภายในหนึ่งปี	768,969	668,094
ส่วนของหุ้นกู้ที่ถึงกำหนดชำระภายในหนึ่งปี	4,998,974	5,497,816
<b>รวม</b>	<u><b>36,632,190</b></u>	<u><b>27,996,293</b></u>
<b>ส่วนที่ไม่หมุนเวียน</b>		
เงินกู้ยืมระยะยาวจากสถาบันการเงิน		
– ส่วนที่ไม่มีหลักประกัน	9,836,188	8,034,201
หนี้สินตามสัญญาเช่า	2,924,519	3,089,492
หุ้นกู้	15,483,952	9,992,878
<b>รวม</b>	<u><b>28,244,659</b></u>	<u><b>21,116,571</b></u>
<b>รวมหนี้สินที่มีภาระดอกเบี้ย</b>	<u><b>64,876,849</b></u>	<u><b>49,112,864</b></u>

ณ วันที่ 31 ธันวาคม 2567 เงินเบิกเกินบัญชีและเงินกู้ยืมระยะสั้นจากสถาบันการเงินของกลุ่มบริษัทมีอัตราดอกเบี้ยร้อยละ 2.28 ถึง 8.90 ต่อปี (2566: ร้อยละ 1.85 ถึง 8.90 ต่อปี) และเงินกู้ยืมระยะยาวจากสถาบันการเงินของกลุ่มบริษัทมีอัตราดอกเบี้ยร้อยละ 0.80 ถึง 7.85 ต่อปี (2566: ร้อยละ 0.75 ถึง 7.71 ต่อปี)

บริษัทเอสซีจี แพคเกจจิ้ง จำกัด (มหาชน) และบริษัทย่อย

หมายเหตุประกอบงบการเงิน

สำหรับปีสิ้นสุดวันที่ 31 ธันวาคม 2567

ในระหว่างปี 2567 บริษัทและบริษัทย่อยในต่างประเทศหลายแห่งได้ลงนามในสัญญาเงินกู้ยืมระยะยาวกับสถาบันการเงิน มูลค่าตามสัญญารวม 10,752 ล้านบาท ระยะเวลา 4 ถึง 7 ปี อัตราดอกเบี้ยลอยตัว โดย ณ วันที่ 31 ธันวาคม 2567 กลุ่มบริษัทได้มีการเบิกถอนเงินกู้ยืมดังกล่าวจำนวนเงิน 8,179 ล้านบาท โดยมีวัตถุประสงค์เพื่อจ่ายชำระคืนเงินกู้ยืมระยะยาวที่ครบกำหนด และเป็นเงินทุนหมุนเวียน

**หุ้นกู้**

ณ วันที่ 31 ธันวาคม 2567 บริษัทมีหุ้นกู้ประเภทไม่ด้อยสิทธิและไม่มีหลักประกัน มูลค่ารวม 20,500 ล้านบาท (2566: 15,500 ล้านบาท) ดังนี้

หุ้นกู้ครั้งที่	2567	2566	อัตราดอกเบี้ย	อายุหุ้นกู้	ครบกำหนด
	(ล้านบาท)		(ร้อยละต่อปี)		
1/2564	-	5,500,000	2.65	3 ปี 8 เดือน	1 ธันวาคม 2567
1/2565	5,000,000	5,000,000	2.80	2 ปี 10 เดือน	1 มิถุนายน 2568
2/2565	5,000,000	5,000,000	3.50	4 ปี	1 ธันวาคม 2569
1/2567	5,000,000	-	3.40	3 ปี 8 เดือน	1 ธันวาคม 2570
2/2567	5,500,000	-	3.30	3 ปี 11 เดือน 29 วัน	1 ธันวาคม 2571
รวม	20,500,000	15,500,000			
หัก ค่าใช้จ่าย					
ในการออกหุ้นกู้	(17,074)	(9,306)			
<b>สุทธิ</b>	<b>20,482,926</b>	<b>15,490,694</b>			

บริษัทเอสซีจี แพคเกจจิ้ง จำกัด (มหาชน) และบริษัทย่อย

หมายเหตุประกอบงบการเงิน

สำหรับปีสิ้นสุดวันที่ 31 ธันวาคม 2567

16 ประมาณการหนี้สินไม่หมุนเวียนสำหรับผลประโยชน์พนักงาน

กลุ่มบริษัทจ่ายค่าชดเชยผลประโยชน์ที่กำหนดไว้ตามข้อกำหนดของพระราชบัญญัติคุ้มครองแรงงาน พ.ศ. 2541 ในการให้ผลประโยชน์เมื่อเกษียณ และผลประโยชน์ระยะยาวอื่นแก่พนักงานตามสิทธิและอายุงาน

โครงการผลประโยชน์ที่กำหนดไว้มีความเสี่ยงจากการประมาณการตามหลักคณิตศาสตร์ประกันภัย ได้แก่ ความเสี่ยงของช่วงชีวิต ความเสี่ยงจากอัตราแลกเปลี่ยน ความเสี่ยงจากอัตราดอกเบี้ย และความเสี่ยงจากตลาด (เงินลงทุน)

ประมาณการหนี้สินไม่หมุนเวียนสำหรับผลประโยชน์พนักงานในงบฐานะการเงินรวม ณ วันที่ 31 ธันวาคม

	2567	2566
	(พันบาท)	
ผลประโยชน์หลังออกจากงาน		
เงินชดเชยตามกฎหมายแรงงาน	3,783,979	3,489,780
เงินบำนาญ	23,623	36,782
ผลประโยชน์ระยะยาวอื่น	169,898	117,368
<b>ประมาณการหนี้สินไม่หมุนเวียนของโครงการผลประโยชน์</b>	<b>3,977,500</b>	<b>3,643,930</b>
ผลประโยชน์อื่นๆ	-	15,031
<b>รวม</b>	<b>3,977,500</b>	<b>3,658,961</b>
หัก สินทรัพย์โครงการของบริษัทย่อยในต่างประเทศ	(27,692)	(29,831)
<b>ประมาณการหนี้สินไม่หมุนเวียนสำหรับผลประโยชน์พนักงาน - สุทธิ</b>	<b>3,949,808</b>	<b>3,629,130</b>

บริษัทเอสซีจี แพคเกจจิ้ง จำกัด (มหาชน) และบริษัทย่อย

หมายเหตุประกอบงบการเงิน

สำหรับปีสิ้นสุดวันที่ 31 ธันวาคม 2567

การเปลี่ยนแปลงในมูลค่าปัจจุบันของประมาณการหนี้สินไม่หมุนเวียนของโครงการผลประโยชน์

	2567	2566
	(พันบาท)	
ประมาณการหนี้สินไม่หมุนเวียนของโครงการผลประโยชน์		
ณ วันที่ 1 มกราคม	3,643,930	3,619,599
<b>รับรู้ในกำไรหรือขาดทุน</b>		
ต้นทุนบริการปัจจุบัน	210,607	211,290
ดอกเบี้ยภาระผูกพัน	158,760	152,931
ผลขาดทุนจากการประมาณการตามหลักคณิตศาสตร์ประกันภัย	48,063	5,669
ประมาณการหนี้สินไม่หมุนเวียนสำหรับผลประโยชน์พนักงาน		
โอนไปบริษัทที่เกี่ยวข้องกัน	(22,894)	-
	<u>394,536</u>	<u>369,890</u>
<b>รับรู้ในกำไรขาดทุนเบ็ดเสร็จอื่น</b>		
ผลขาดทุน (กำไร) จากการวัดมูลค่าใหม่ตามหลักคณิตศาสตร์ประกันภัย	256,687	(90,751)
ผลต่างจากการแปลงค่างบการเงิน	(62,554)	(2,642)
	<u>194,133</u>	<u>(93,393)</u>
<b>อื่นๆ</b>		
ผลประโยชน์จ่าย	(270,544)	(252,166)
เพิ่มขึ้นจากการซื้อธุรกิจ	2,636	-
อื่นๆ	12,809	-
	<u>(255,099)</u>	<u>(252,166)</u>
ประมาณการหนี้สินไม่หมุนเวียนของโครงการผลประโยชน์		
ณ วันที่ 31 ธันวาคม	<u>3,977,500</u>	<u>3,643,930</u>

บริษัทเอสซีจี แพคเกจจิ้ง จำกัด (มหาชน) และบริษัทย่อย

หมายเหตุประกอบงบการเงิน

สำหรับปีสิ้นสุดวันที่ 31 ธันวาคม 2567

ผลขาดทุน (กำไร) จากการวัดมูลค่าใหม่ตามหลักคณิตศาสตร์ประกันภัยที่รับรู้ในกำไรขาดทุนเบ็ดเสร็จอื่น ณ วันสิ้นรอบระยะเวลารายงาน เกิดขึ้นจาก

	2567	2566
	(พันบาท)	
<b>สำหรับปีสิ้นสุดวันที่ 31 ธันวาคม</b>		
ข้อสมมติด้านประชากรศาสตร์	1,154	224
ข้อสมมติทางการเงิน	196,184	(79,013)
การปรับปรุงจากประสบการณ์	59,349	(11,962)
<b>รวม</b>	<b>256,687</b>	<b>(90,751)</b>

**ข้อสมมติในการประมาณการตามหลักคณิตศาสตร์ประกันภัย**

ข้อสมมติหลักในการประมาณการตามหลักคณิตศาสตร์ประกันภัย ณ วันสิ้นรอบระยะเวลารายงาน

	2567	2566
	(ร้อยละ)	
อัตราคิดลด *		
- ประเทศไทย	2.19 - 2.81	2.79 - 3.62
- ประเทศเวียดนาม	2.81	3.17
- ประเทศอินโดนีเซีย	7.00 - 7.15	6.55 - 6.90
- ประเทศฟิลิปปินส์	6.14	6.06
อัตราการเพิ่มขึ้นของเงินเดือน	1.00 - 9.00	1.39 - 8.00
อัตราการหมุนเวียนพนักงาน **	2.00 - 22.00	2.00 - 20.00
อัตรามรณะ ***	50.00, 100.00 ของ TMO2017	50.00, 100.00 ของ TMO2017

\* อัตราผลตอบแทนในท้องตลาดของพันธบัตรรัฐบาลสำหรับเงินชดเชยตามกฎหมายแรงงานและเงินบำนาญ

\*\* ขึ้นอยู่กับระยะเวลาการทำงานของพนักงาน

\*\*\* อ้างอิงตามตารางมรณะไทย 2560 ประเภทสามัญ (TMO2017 : Thai Mortality Ordinary Table 2017)

ณ วันที่ 31 ธันวาคม 2567 กลุ่มบริษัทมีระยะเวลาถัวเฉลี่ยถ่วงน้ำหนักในการจ่ายชำระผลประโยชน์ระยะยาวของพนักงานประมาณ 10 ถึง 19 ปี (2566: 11 ถึง 20 ปี)

## บริษัทเอสซีจี แพคเกจจิ้ง จำกัด (มหาชน) และบริษัทย่อย

### หมายเหตุประกอบงบการเงิน

สำหรับปีสิ้นสุดวันที่ 31 ธันวาคม 2567

#### การวิเคราะห์ความอ่อนไหว

การเปลี่ยนแปลงในแต่ละข้อสมมติที่เกี่ยวข้องในการประมาณการตามหลักคณิตศาสตร์ประกันภัยที่อาจเป็นไปได้ อย่างสมเหตุสมผล ณ วันสิ้นรอบระยะเวลารายงาน โดยถือว่าข้อสมมติอื่นๆ คงที่ จะมีผลกระทบต่อประมาณการหนี้สินไม่หมุนเวียนของโครงการผลประโยชน์ที่กำหนดไว้เป็นจำนวนเงินดังต่อไปนี้

ผลกระทบต่อประมาณการหนี้สินไม่หมุนเวียนของโครงการผลประโยชน์ที่กำหนดไว้ ณ วันที่ 31 ธันวาคม

	เพิ่มขึ้น (ลดลง)	
	2567	2566
	(พันบาท)	
อัตรากิลด		
เพิ่มขึ้นร้อยละ 0.50	(133,756)	(117,168)
ลดลงร้อยละ 0.50	144,906	126,803
อัตรากำไรเพิ่มขึ้นของเงินเดือน		
เพิ่มขึ้นร้อยละ 1.00	291,196	257,234
ลดลงร้อยละ 1.00	(253,634)	(224,185)
อัตรากำไรหมุนเวียนพนักงาน		
เพิ่มขึ้นร้อยละ 10.00	(60,321)	(53,280)
ลดลงร้อยละ 10.00	62,395	55,096

แม้ว่าการวิเคราะห์นี้ไม่ได้คำนึงถึงการกระจายตัวแบบเต็มรูปแบบของกระแสเงินสดที่คาดหวังภายใต้โครงการดังกล่าว แต่ได้แสดงประมาณการความอ่อนไหวของข้อสมมติต่างๆ

#### 17 สำรองตามกฎหมาย

ตามบทบัญญัติแห่งพระราชบัญญัติบริษัทมหาชนจำกัด พ.ศ. 2535 มาตรา 116 บริษัทจะต้องจัดสรรทุนสำรอง (“สำรองตามกฎหมาย”) อย่างน้อยร้อยละ 5 ของกำไรสุทธิประจำปีหลังจากหักขาดทุนสะสมกมา (ถ้ามี) จนกว่าสำรองดังกล่าวมีจำนวนไม่น้อยกว่าร้อยละ 10 ของทุนจดทะเบียน เงินสำรองนี้จะนำไปจ่ายเป็นเงินปันผลไม่ได้

## บริษัทเอสซีจี แพคเกจจิ้ง จำกัด (มหาชน) และบริษัทย่อย

### หมายเหตุประกอบงบการเงิน

สำหรับปีสิ้นสุดวันที่ 31 ธันวาคม 2567

#### 18 ข้อมูลตามส่วนงานธุรกิจ

กลุ่มบริษัทนำเสนอข้อมูลตามส่วนงานโดยแสดงส่วนงานธุรกิจ โดยพิจารณาจากระบบการบริหารการจัดการ และโครงสร้างการรายงานทางการเงินภายในของกลุ่มบริษัทเป็นเกณฑ์ในการกำหนดส่วนงาน

สินทรัพย์ รายได้และผลการดำเนินงานจากส่วนงานเป็นรายการที่เกี่ยวข้องโดยตรงกับส่วนงานหรือที่สามารถปันส่วนให้กับส่วนงานได้อย่างสมเหตุสมผล

#### ส่วนงานธุรกิจ

กลุ่มบริษัทเสนอส่วนงานธุรกิจที่สำคัญ ดังนี้

**สายธุรกิจบรรจุภัณฑ์แบบครบวงจร** ประกอบด้วย ผลิตภัณฑ์บรรจุภัณฑ์จากเยื่อและกระดาษ กระดาษบรรจุภัณฑ์ และบรรจุภัณฑ์จากวัสดุสมรรถนะสูง ในส่วนของบรรจุภัณฑ์จากเยื่อและกระดาษ ประกอบด้วย บรรจุภัณฑ์กล่องลูกฟูก และบรรจุภัณฑ์กล่องพิมพ์สีเพื่อการแสดงสินค้า ในส่วนของกระดาษบรรจุภัณฑ์ประกอบด้วย กระดาษบรรจุภัณฑ์ลูกฟูก กระดาษสำหรับกล่องข้าวเคลือบ กระดาษสำหรับผลิตถุงอุตสาหกรรม และกระดาษปิดแผ่นยิปซัม ในส่วนของบรรจุภัณฑ์จากวัสดุสมรรถนะสูง ประกอบด้วยบรรจุภัณฑ์แบบอ่อนตัว บรรจุภัณฑ์แบบคงรูป และวัสดุอุปกรณ์ทางการแพทย์

**สายธุรกิจเยื่อและกระดาษ** ประกอบด้วย บรรจุภัณฑ์อาหาร และผลิตภัณฑ์เยื่อและกระดาษ

**ธุรกิจรีไซเคิล และหน่วยงานส่วนกลาง** ประกอบด้วย กิจกรรมรีไซเคิลวัสดุบรรจุภัณฑ์ และการลงทุนอื่น

ข้อมูลตามส่วนงานธุรกิจใช้สำหรับการประเมินผลการดำเนินงานและจัดสรรทรัพยากรสำหรับผู้บริหาร กลุ่มบริษัทประเมินความสามารถในการดำเนินงานตาม EBITDA



**บริษัทเอสซีจี แพคเกจจิ้ง จำกัด (มหาชน) และบริษัทย่อย**

**หมายเหตุประกอบงบการเงิน**

**สำหรับปีสิ้นสุดวันที่ 31 ธันวาคม 2567**

**ข้อมูลตามส่วนงานธุรกิจสำหรับปีสิ้นสุดวันที่ 31 ธันวาคม มีดังนี้**

	สายธุรกิจบรรจุภัณฑ์		สายธุรกิจเชื้อและกระดาษ		ธุรกิจรีไซเคิล และหน่วยงานส่วนกลาง		รายการตัดบัญชี ระหว่างส่วนงาน		งบการเงินรวม	
	2567	2566	2567	2566	2567	2566	2567	2566	2567	2566
<b>ข้อมูลจากฐานะการเงิน</b>										
สินทรัพย์หมุนเวียน	43,227,918	42,549,002	11,105,593	10,274,087	57,881,797	43,798,508	(56,911,740)	(36,349,664)	55,303,568	60,271,933
เงินลงทุนในบริษัทร่วม	118,136	97,985	490,176	436,491	585,032	528,254	-	-	1,193,344	1,062,730
เงินลงทุนในตราสารทุน	11,705	11,375	-	-	49,415,280	49,415,280	(49,415,280)	(49,415,280)	11,705	11,375
ที่ดิน อาคารและอุปกรณ์	73,123,037	75,665,077	16,337,601	16,861,486	2,021,808	2,071,325	(468,872)	(318,693)	91,013,574	94,279,195
สินทรัพย์ไม่หมุนเวียนอื่น	31,510,433	33,398,085	5,943,265	5,992,539	3,879,838	3,816,478	(276,150)	(271,661)	41,057,386	42,935,441
<b>รวมสินทรัพย์</b>	<b>147,991,229</b>	<b>151,721,524</b>	<b>33,876,635</b>	<b>33,564,603</b>	<b>113,783,755</b>	<b>99,629,845</b>	<b>(107,072,042)</b>	<b>(86,355,298)</b>	<b>188,579,577</b>	<b>198,560,674</b>
เงินกู้ยืมระยะสั้น	72,229,502	51,477,877	807,965	803,026	19,522,483	11,132,217	(55,927,760)	(35,416,827)	36,632,190	27,996,293
หนี้สินหมุนเวียนอื่น	16,414,702	34,765,204	2,726,069	2,618,526	1,813,490	1,935,700	(983,220)	(925,330)	19,971,041	38,394,100
เงินกู้ยืมระยะยาว	5,116,891	4,223,685	1,475,778	1,233,281	22,458,438	16,304,971	(806,448)	(645,366)	28,244,659	21,116,571
หนี้สินไม่หมุนเวียนอื่น	6,392,260	6,605,702	1,129,199	1,096,799	923,639	901,864	-	-	8,445,098	8,604,365
รวมหนี้สิน	100,153,355	97,072,468	6,139,011	5,751,632	44,718,050	30,274,752	(57,717,428)	(36,987,523)	93,292,988	96,111,329
ส่วนของผู้ถือหุ้น	47,837,874	54,649,056	27,737,624	27,812,971	69,065,705	69,355,093	(49,354,614)	(49,367,775)	95,286,589	102,449,345
<b>รวมหนี้สินและส่วนของผู้ถือหุ้น</b>	<b>147,991,229</b>	<b>151,721,524</b>	<b>33,876,635</b>	<b>33,564,603</b>	<b>113,783,755</b>	<b>99,629,845</b>	<b>(107,072,042)</b>	<b>(86,355,298)</b>	<b>188,579,577</b>	<b>198,560,674</b>
<b>ข้อมูลเพิ่มเติม</b>										
การเพิ่มขึ้นของสินทรัพย์ไม่หมุนเวียน	5,735,973	6,522,940	1,395,687	1,374,846	416,571	1,755,111	-	-	7,548,231	9,652,897

## บริษัทเอสซีซี แพคเกจจิ้ง จำกัด (มหาชน) และบริษัทย่อย

## หมายเหตุประกอบงบการเงิน

## สำหรับปีสิ้นสุดวันที่ 31 ธันวาคม 2567

	สายธุรกิจบริษัท	สายธุรกิจเชื่อมและกระดาษ	ธุรกิจรีไซเคิล และหน่วยงานส่วนกลาง	รายการตัดบัญชี ระหว่างส่วนงาน	งบการเงินรวม
	2567	2566	2567	2567	2567
<b>ข้อมูลจากงบกำไรขาดทุน</b>					
รายได้จากการขาย			(พันบาท)		
ลูกค้าภายนอก	99,693,448	97,044,389	7,769,229	-	132,783,687
ระหว่างส่วนงาน	381,381	318,484	935,331	(3,142,474)	-
รวมรายได้จากการขาย	100,074,829	97,362,873	8,704,560	(3,142,474)	129,398,089
ต้นทุนขาย	(83,561,414)	(80,601,596)	(22,871,318)	3,462,451	(106,273,933)
กำไรขั้นต้น	16,513,415	16,761,277	4,275,454	319,977	23,124,156
รายได้อื่น	905,726	966,977	253,318	(6,569,178)	994,731
กำไรก่อนค่าใช้จ่าย	17,419,141	17,728,254	4,528,772	(5,740,695)	24,246,683
ค่าใช้จ่ายในการดำเนินงาน	(10,909,562)	(10,150,590)	(2,987,242)	2,222,205	(15,683,689)
กำไรจากการดำเนินงาน	6,509,579	7,577,664	1,756,687	(4,026,996)	8,562,994
ต้นทุนทางการเงิน	(2,299,828)	(1,986,250)	(239,533)	1,246,001	(2,019,658)
ส่วนแบ่งกำไร (ขาดทุน)					
ของบริษัทร่วมตามวิธีส่วนได้เสีย	(9,857)	(7,503)	18,071	-	113,282
กำไรก่อนภาษีเงินได้	4,199,894	5,583,911	1,794,368	(2,780,995)	6,582,086
รายได้ (ค่าใช้จ่าย) ภาษีเงินได้	(847,466)	(1,016,668)	(294,970)	(4,745)	(1,153,461)
กำไรสำหรับปี	3,352,428	4,567,243	1,089,236	(2,785,740)	5,428,625

**บริษัทเอสซีจี แพคเกจจิ้ง จำกัด (มหาชน) และบริษัทย่อย**

**หมายเหตุประกอบงบการเงิน**

**สำหรับปีสิ้นสุดวันที่ 31 ธันวาคม 2567**

	สายธุรกิจบรรจุภัณฑ์ แบบครบวงจร	2567	2566	สายธุรกิจเชื้อและกระดาษ	2567	2566	ธุรกิจรีไซเคิล และหน่วยงานส่วนกลาง (พันบาท)	2567	2566	รายการตัดบัญชี ระหว่างส่วนงาน	2567	2566	งบการเงินรวม
การแบ่งปันกำไร (ขาดทุน)													
ส่วนที่เป็นของผู้ถือหุ้นของบริษัท	<b>3,885,528</b>	<b>5,095,023</b>	<b>1,080,670</b>	<b>1,234,861</b>	<b>2,073,860</b>	<b>2,333,787</b>	<b>(3,340,975)</b>	<b>(3,415,538)</b>	<b>3,699,083</b>	<b>5,248,133</b>			
ส่วนที่เป็นของส่วนได้เสีย ที่ไม่มีอำนาจควบคุม	(533,100)	(527,780)	8,566	5,394	(2,620)	(760)	555,235	703,638	28,081	180,492			
	3,352,428	4,567,243	1,089,236	1,240,255	2,071,240	2,333,027	(2,785,740)	(2,711,900)	3,727,164	5,428,625			
ดอกเบี้ยรับ	262,329	337,479	33,908	17,312	1,433,694	1,031,131	(1,210,463)	(1,009,133)	519,468	376,789			
ค่าเสื่อมราคาและค่าตัดจำหน่าย	6,777,921	6,841,595	2,133,850	2,077,578	371,241	316,082	(24,350)	(29,551)	9,258,662	9,205,704			

รายการที่ไม่เป็นต้นเงินอื่น

- ขาดทุนจากการปรับมูลค่าสินค้า (กลับรายการ)	4,758	(106,380)	(9,700)	12,642	-	-	-	-	(4,942)	(93,738)			
- ขาดทุนจากการซื้อขาย ของสินทรัพย์	4,100	14,144	-	6,848	-	-	-	-	4,100	20,992			

สายธุรกิจบรรจุภัณฑ์แบบครบวงจร มีสัดส่วนรายได้เท่ากับร้อยละ 75 ของรายได้จากการขายรวม ซึ่งมาจากธุรกิจกระดาษบรรจุภัณฑ์ ร้อยละ 38 ธุรกิจบรรจุภัณฑ์จากเชื้อและกระดาษ ร้อยละ 24 และธุรกิจจากวัสดุสมรรถนะสูง ร้อยละ 13

## บริษัทเอสซีจี แพคเกจจิ้ง จำกัด (มหาชน) และบริษัทย่อย

### หมายเหตุประกอบงบการเงิน

สำหรับปีสิ้นสุดวันที่ 31 ธันวาคม 2567

#### ส่วนงานภูมิศาสตร์

กลุ่มบริษัทได้ขยายการลงทุนและดำเนินกิจการในต่างประเทศ โดยนำเสนอข้อมูลเกี่ยวกับการจำแนกส่วนงานภูมิศาสตร์สำหรับรายการรายได้จากการขายและสินทรัพย์ไม่หมุนเวียนที่มีมูลค่าเป็นสาระสำคัญ โดยรายได้จากการขายตามส่วนงานแยกตามที่ตั้งทางภูมิศาสตร์ของลูกค้า และสินทรัพย์ไม่หมุนเวียนตามส่วนงานแยกตามสถานที่ตั้งทางภูมิศาสตร์ของสินทรัพย์

#### ข้อมูลเกี่ยวกับส่วนงานภูมิศาสตร์

	รายได้จากการขาย		สินทรัพย์ไม่หมุนเวียน	
	2567	2566	2567	2566
	(พันบาท)			
ไทย	56,072,521	53,366,944	51,448,701	52,013,339
เวียดนาม	20,972,407	19,516,667	18,561,573	19,824,913
อินโดนีเซีย	18,445,180	18,270,884	39,363,138	41,786,923
จีน	7,629,038	8,784,636	-	-
ประเทศอื่นๆ	29,664,541	29,458,958	19,089,254	20,193,919
<b>รวม</b>	<b>132,783,687</b>	<b>129,398,089</b>	<b>128,462,666</b>	<b>133,819,094</b>

#### ลูกค้ารายใหญ่

กลุ่มบริษัทไม่มีรายได้จากลูกค้ารายหนึ่งรายใดที่มีมูลค่าตั้งแต่ร้อยละ 10 ของรายได้จากการขายของกลุ่มบริษัท

บริษัทเอสซีจี แพคเกจจิ้ง จำกัด (มหาชน) และบริษัทย่อย

หมายเหตุประกอบงบการเงิน

สำหรับปีสิ้นสุดวันที่ 31 ธันวาคม 2567

19 ต้นทุนในการจัดจำหน่าย

	2567	2566
	(พันบาท)	
ค่าใช้จ่ายในการขนส่ง และค่าขนถ่าย	6,566,986	6,228,516
เงินเดือน สวัสดิการ ค่าใช้จ่ายพนักงาน และค่าพัฒนาพนักงาน	1,726,037	1,613,747
ค่าใช้จ่ายในการส่งเสริมการขายและโฆษณา	284,967	286,488
ค่าเสื่อมราคา และค่าตัดจำหน่าย	118,909	119,902
ค่าพิธีการศุลกากร ค่าประกัน และค่าทรัพย์สินทางปัญญา อื่นๆ	27,618	54,583
	381,836	397,621
<b>รวม</b>	<b>9,106,353</b>	<b>8,700,857</b>

20 ค่าใช้จ่ายในการบริหาร

	2567	2566
	(พันบาท)	
เงินเดือน สวัสดิการ ค่าใช้จ่ายพนักงาน และค่าพัฒนาพนักงาน	3,466,976	3,496,285
ค่าเสื่อมราคา และค่าตัดจำหน่าย	1,075,516	1,028,639
ค่าธรรมเนียมวิชาชีพและที่ปรึกษา	765,629	638,271
ค่าใช้จ่ายงานบริการ	444,387	426,789
ค่าใช้จ่ายเทคโนโลยีสารสนเทศ	422,417	418,107
ค่าภาษีใบอนุญาตและค่าธรรมเนียมอื่น	201,580	191,902
ค่าจ้างแรงงานภายนอก	123,772	115,497
อื่นๆ	711,534	667,342
<b>รวม</b>	<b>7,211,811</b>	<b>6,982,832</b>

บริษัทเอสซีจี แพคเกจจิ้ง จำกัด (มหาชน) และบริษัทย่อย

หมายเหตุประกอบงบการเงิน

สำหรับปีสิ้นสุดวันที่ 31 ธันวาคม 2567

21 ค่าใช้จ่ายผลประโยชน์ของพนักงาน

	2567	2566
	(พันบาท)	
เงินเดือนและค่าแรง	11,758,972	11,364,563
สวัสดิการ และอื่นๆ	1,941,233	1,854,358
ต้นทุนบำนาญ - โครงการสมทบเงินที่กำหนดไว้	497,433	487,432
ต้นทุนบำนาญ - โครงการผลประโยชน์ที่กำหนดไว้	417,430	369,890
ค่าใช้จ่ายสำหรับแผนการออกจากงานด้วยความเห็นชอบร่วมกัน	11,468	102,550
<b>รวม</b>	<b>14,626,536</b>	<b>14,178,793</b>

กลุ่มบริษัท ได้จัดให้มีเงินกองทุนสำรองเลี้ยงชีพซึ่งได้จดทะเบียนเป็นนิติบุคคลกับกระทรวงการคลังตามพระราชบัญญัติกองทุนสำรองเลี้ยงชีพ พ.ศ. 2530 สำหรับพนักงานของบริษัทบนพื้นฐานความสมัครใจของพนักงานในการเป็นสมาชิกของกองทุน พนักงานที่จะสมัครเป็นสมาชิกกองทุนนี้ต้องจ่ายเงินสะสมเป็นรายเดือนเข้ากองทุนในอัตราร้อยละ 2 ถึง 15 ของเงินเดือน และบริษัทจะจ่ายสมทบเป็นรายเดือนเข้ากองทุนในอัตราร้อยละ 5 ถึง 13 ของเงินเดือนสมาชิก ทั้งนี้ขึ้นอยู่กับอายุงานของสมาชิก

บริษัทเอสซีจี แพคเกจจิ้ง จำกัด (มหาชน) และบริษัทย่อย  
 หมายเหตุประกอบงบการเงิน  
 สำหรับปีสิ้นสุดวันที่ 31 ธันวาคม 2567

22 ภาษีเงินได้

	หมายเหตุ	2567	2566
		(พันบาท)	
<b>ภาษีเงินได้ที่รับรู้ในกำไรหรือขาดทุน</b>			
<b>ภาษีเงินได้ของงวดปัจจุบัน</b>			
สำหรับงวดปัจจุบัน		1,791,269	1,850,542
ภาษีงวดก่อนๆ ที่บันทึกต่ำไป (สูงไป)		100,641	(15,086)
		<b>1,891,910</b>	<b>1,835,456</b>
<b>ภาษีเงินได้รอการตัดบัญชี</b>			
การเปลี่ยนแปลงของผลแตกต่างชั่วคราว	13	(1,066,585)	(681,995)
<b>รวม</b>		<b>825,325</b>	<b>1,153,461</b>
<b>ภาษีเงินได้ที่รับรู้ในกำไรขาดทุนเบ็ดเสร็จอื่น</b>			
<b>ผลกำไร (ขาดทุน) จากการวัดมูลค่าใหม่</b>			
ของผลประโยชน์พนักงานที่กำหนดไว้		(50,380)	19,716
<b>รวม</b>		<b>(50,380)</b>	<b>19,716</b>

บริษัทเอสซีจี แพคเกจจิ้ง จำกัด (มหาชน) และบริษัทย่อย

หมายเหตุประกอบงบการเงิน

สำหรับปีสิ้นสุดวันที่ 31 ธันวาคม 2567

การกระทบยอดเพื่อหาอัตราภาษีที่แท้จริง

	2567		2566	
	อัตราภาษี (ร้อยละ)	(พันบาท)	อัตราภาษี (ร้อยละ)	(พันบาท)
กำไรก่อนค่าใช้จ่ายภาษีเงินได้		4,552,489		6,582,086
ส่วนแบ่งกำไรจากเงินลงทุนในบริษัทร่วม ตามวิธีส่วนได้เสีย		(113,282)		(38,750)
		<u>4,439,207</u>		<u>6,543,336</u>
จำนวนภาษีตามอัตราภาษีเงินได้	20	887,841	20	1,308,667
ผลกระทบจากความแตกต่างของอัตราภาษี				
สำหรับกิจการในต่างประเทศ		(103,673)		(59,520)
รายได้ที่ไม่ต้องเสียภาษี		(7,033)		(8,211)
สิทธิประโยชน์ทางภาษี		(273,197)		(203,615)
ค่าใช้จ่ายที่มีสิทธิหักได้เพิ่ม		(54,180)		(53,245)
ค่าใช้จ่ายที่ถือเป็นรายจ่ายทางภาษีไม่ได้ และอื่นๆ		327,128		209,211
ผลขาดทุนทางภาษี		1,014,383		657,255
<b>ภาษีเงินได้ของงวดปัจจุบัน</b>		<b>1,791,269</b>		<b>1,850,542</b>
ภาษีงวดก่อนๆ ที่บันทึกค่าไป (สูงไป)		100,641		(15,086)
การเปลี่ยนแปลงของผลแตกต่างชั่วคราว		(1,066,585)		(681,995)
<b>ค่าใช้จ่ายภาษีเงินได้</b>	<b>19</b>	<b>825,325</b>	<b>18</b>	<b>1,153,461</b>



## บริษัทเอสซีจี แพคเกจจิ้ง จำกัด (มหาชน) และบริษัทย่อย

### หมายเหตุประกอบงบการเงิน

สำหรับปีสิ้นสุดวันที่ 31 ธันวาคม 2567

กลุ่มบริษัทดำเนินธุรกิจในหลายเขตเศรษฐกิจ (Jurisdictions) ที่ได้มีการประกาศใช้กฎหมายการจัดเก็บภาษีส่วนเพิ่ม (Top-up tax) ตามการปฏิรูปภาษีระหว่างประเทศกฎโมเดลเสาหลักที่สอง (Pillar Two Model Rules) เพื่อจัดเก็บภาษีขั้นต่ำ (Global minimum tax) ในอัตราภาษีที่แท้จริง (Effective tax rate) เป็นรายเขตเศรษฐกิจ ไม่น้อยกว่าร้อยละ 15 ซึ่งมีผลต่องบการเงินรวมของกลุ่มบริษัทสำหรับรอบระยะเวลาบัญชีประจำปี que เริ่มตั้งแต่วันที่ 1 มกราคม 2567 เป็นต้นไป และกลุ่มบริษัทดำเนินธุรกิจในอีกหลายเขตเศรษฐกิจที่กฎหมายดังกล่าวจะมีผลต่องบการเงินรวมของกลุ่มบริษัทสำหรับรอบระยะเวลาบัญชีประจำปี que เริ่มตั้งแต่วันที่ 1 มกราคม 2568 เป็นต้นไป

บริษัทใหญ่ในลำดับสูงสุดรับผิดชอบในการประเมินผลกระทบของกฎหมายดังกล่าวและได้ดำเนินการว่าจ้างบริษัทที่เชี่ยวชาญด้านกฎโมเดลเสาหลักที่สอง (Pillar Two Model Rules) เป็นผู้ให้คำปรึกษาและแนะนำ ซึ่งจากการประเมินผลกระทบตามข้อมูลทางการเงินสำหรับรอบปีสิ้นสุดวันที่ 31 ธันวาคม 2567 กลุ่มบริษัทไม่มีผลกระทบอย่างเป็นทางการสำคัญต่องบการเงินรวม สำหรับเขตเศรษฐกิจที่กฎหมายดังกล่าวจะมีผลบังคับใช้ตั้งแต่วันที่ 1 มกราคม 2568 เป็นต้นไปนั้น บริษัทใหญ่ในลำดับสูงสุดอยู่ระหว่างการประเมินผลกระทบที่อาจเกิดขึ้นต่องบการเงินรวม

## 23 สิทธิประโยชน์จากการส่งเสริมการลงทุน

กลุ่มบริษัทได้รับบัตรส่งเสริมการลงทุนจากสำนักงานคณะกรรมการส่งเสริมการลงทุน โดยได้รับสิทธิประโยชน์หลายประการในฐานะผู้ได้รับการส่งเสริมการลงทุนตามพระราชบัญญัติส่งเสริมการลงทุน พ.ศ. 2520 โดยสังเขปดังต่อไปนี้

บริษัทเว็กซ์เซล แพ็ค จำกัด ได้รับการส่งเสริมการลงทุนสำหรับกิจการผลิตภัณฑ์แผ่นพลาสติก และถ้วยพลาสติก โดยได้รับการยกเว้นภาษีเงินได้นิติบุคคลสำหรับกำไรสุทธิเป็นระยะเวลา 8 ปี นับตั้งแต่วันที่เริ่มมีรายได้จนถึงปี 2569 และได้รับการลดหย่อนภาษีเงินได้นิติบุคคลในอัตราร้อยละ 50 ของอัตราปกติ เป็นระยะเวลา 5 ปี จนถึงปี 2574

บริษัทเอสซีจี เปเปอร์ เอ็นเนอร์ยี จำกัด ได้รับการส่งเสริมการลงทุนสำหรับกิจการผลิตไฟฟ้าจากกากอุตสาหกรรมที่ไม่ใช่ขยะอันตราย ผลิตไฟฟ้าจากพลังงานแสงอาทิตย์ และบริการด้านจัดการพลังงาน โดยได้รับการยกเว้นภาษีเงินได้นิติบุคคลสำหรับกำไรสุทธิเป็นระยะเวลา 8 ปี นับตั้งแต่วันที่เริ่มมีรายได้จนถึงปี 2575

บริษัทผลิตภัณฑ์กระดาษไทย จำกัด ได้รับการส่งเสริมการลงทุนสำหรับโครงการผลิตบรรจุภัณฑ์จากกระดาษปลอดเชื้อ โดยได้รับการยกเว้นภาษีเงินได้นิติบุคคลสำหรับกำไรสุทธิเป็นระยะเวลา 5 ปี นับตั้งแต่วันที่เริ่มมีรายได้จนถึงปี 2570

## บริษัทเอสซีจี แพคเกจจิ้ง จำกัด (มหาชน) และบริษัทย่อย

### หมายเหตุประกอบงบการเงิน

#### สำหรับปีสิ้นสุดวันที่ 31 ธันวาคม 2567

บริษัทพีแผล ประเทศไทย จำกัด ได้รับการส่งเสริมการลงทุนสำหรับโครงการผลิตสิ่งพิมพ์ โดยได้รับการยกเว้นภาษีเงินได้นิติบุคคลสำหรับกำไรสุทธิเป็นระยะเวลา 5 ปี นับตั้งแต่วันที่เริ่มมีรายได้จนถึงปี 2571

บริษัทโอเรียนท์คอนเทนเนอร์ จำกัด ได้รับการส่งเสริมการลงทุนสำหรับโครงการผลิตผลิตภัณฑ์กระดาษที่มีสมรรถนะสูง โดยได้รับการยกเว้นภาษีเงินได้นิติบุคคลสำหรับกำไรสุทธิเป็นระยะเวลา 5 ปี นับตั้งแต่วันที่เริ่มมีรายได้จนถึงปี 2572

บริษัทกลุ่มสยามบรรจุภัณฑ์ จำกัด ได้รับการส่งเสริมการลงทุนสำหรับโครงการผลิตผลิตภัณฑ์จากเยื่อกระดาษหรือกระดาษที่มีคุณสมบัติเป็นมิตรต่อสิ่งแวดล้อม ผลิตภัณฑ์จากเยื่อกระดาษหรือกระดาษรีไซเคิล และผลิตภัณฑ์จากกระดาษที่มีสมรรถนะสูง โดยได้รับการยกเว้นภาษีเงินได้นิติบุคคลสำหรับกำไรสุทธิเป็นระยะเวลา 4 ปี นับตั้งแต่วันที่เริ่มมีรายได้จนถึงปี 2569 และได้รับการลดหย่อนภาษีเงินได้นิติบุคคลในอัตราร้อยละ 50 ของอัตราปกติ เป็นระยะเวลา 3 ปี จนถึงปี 2570

บริษัทตะวันออกบรรจุภัณฑ์ จำกัด ได้รับการส่งเสริมการลงทุนสำหรับโครงการผลิตผลิตภัณฑ์กระดาษ โดยได้รับการลดหย่อนภาษีเงินได้นิติบุคคลในอัตราร้อยละ 50 ของอัตราปกติ จนถึงปี 2570

บริษัทสยามกราฟท์อุตสาหกรรม จำกัด ได้รับการส่งเสริมการลงทุนสำหรับโครงการผลิตกระดาษกราฟท์ โดยได้รับการลดหย่อนภาษีเงินได้นิติบุคคลในอัตราร้อยละ 50 ของอัตราปกติ เป็นระยะเวลา 3 ปี จนถึงปี 2570

Vina Corrugated Packaging Co., Ltd. ได้รับสิทธิประโยชน์ทางภาษีจากหน่วยงานของรัฐบาลในประเทศเวียดนามในการเสียภาษีเงินได้นิติบุคคลในอัตราร้อยละ 15 จนถึงปี 2593 สำหรับโครงการลงทุนที่ประกอบกิจการในพื้นที่เขตเศรษฐกิจตามที่รัฐบาลกำหนด

Tin Thanh Packing Joint Stock Company ได้รับสิทธิประโยชน์ทางภาษีจากหน่วยงานของรัฐบาลในประเทศเวียดนาม โดยได้รับการยกเว้นภาษีเงินได้นิติบุคคลสำหรับการลงทุนขยายกำลังการผลิตโรงงานใหม่ในปี 2563 ถึงปี 2564 และเสียภาษีเงินได้นิติบุคคลในอัตราร้อยละ 10 ตั้งแต่ปี 2565 ถึงปี 2568

Duy Tan Long An Co., Ltd. ได้รับสิทธิประโยชน์ทางภาษีจากหน่วยงานของรัฐบาลในประเทศเวียดนามในการเสียภาษีเงินได้นิติบุคคลในอัตราร้อยละ 17 จนถึงปี 2572 และได้รับการยกเว้นภาษีเงินได้นิติบุคคล สำหรับกำไรสุทธิเป็นเวลา 2 ปี นับจากปีที่กิจการมีกำไรเป็นปีแรกในปี 2563 และลดหย่อนภาษีเงินได้นิติบุคคลในอัตราร้อยละ 50 ของอัตราดังกล่าวเป็นเวลา 4 ปี หลังจากนั้น

## บริษัทเอสซีจี แพคเกจจิ้ง จำกัด (มหาชน) และบริษัทย่อย

### หมายเหตุประกอบงบการเงิน

สำหรับปีสิ้นสุดวันที่ 31 ธันวาคม 2567

Duy Tan Binh Duong Plastics Co., Ltd. ได้รับสิทธิประโยชน์ทางภาษีจากหน่วยงานของรัฐบาลในประเทศเวียดนาม ในการเสียภาษีเงินได้นิติบุคคลในอัตราร้อยละ 10 จนถึงปี 2567

Duy Tan Precision Mold Co., Ltd. ได้รับสิทธิประโยชน์ทางภาษีจากหน่วยงานของรัฐบาลในประเทศเวียดนาม ในการเสียภาษีเงินได้นิติบุคคลในอัตราร้อยละ 10 เป็นเวลา 15 ปี นับจากปีที่เริ่มดำเนินการเป็นปีแรกจนถึงปี 2577 และได้รับการยกเว้นภาษีเงินได้นิติบุคคล สำหรับกำไรสุทธิเป็นเวลา 4 ปี นับจากปีที่กิจการมีกำไรเป็นปีแรก ในปี 2563 และลดหย่อนภาษีเงินได้นิติบุคคลในอัตราร้อยละ 50 ของอัตราดังกล่าวเป็นเวลา 9 ปี หลังจากนั้น

United Pulp and Paper Co., Inc. ได้รับสิทธิประโยชน์ทางภาษีจากหน่วยงานของรัฐบาลในประเทศฟิลิปปินส์ โดยได้รับการยกเว้นภาษีเงินได้นิติบุคคล สำหรับการลงทุนในโครงการขยายกำลังการผลิตเครื่องที่ 3 ตั้งแต่ปี 2562 จนถึงปี 2571

ในฐานะที่เป็นกิจการที่ได้รับการส่งเสริมการลงทุน กลุ่มบริษัทต้องปฏิบัติตามเงื่อนไขและข้อกำหนดต่างๆ ที่ระบุไว้ในบัตรส่งเสริม

## 24 เงินปันผล

เงินปันผลที่บริษัทจ่ายให้ผู้ถือหุ้นมีดังนี้

	วันที่อนุมัติ	กำหนดจ่าย เงินปันผล	อัตรต่อหุ้น (บาท)	จำนวนเงิน (ล้านบาท)
<b>2567</b>				
เงินปันผลประจำปี 2566	26 มีนาคม 2567	22 เมษายน 2567	0.30	1,288
เงินปันผลระหว่างกาลปี 2567	23 กรกฎาคม 2567	21 สิงหาคม 2567	0.25	1,073
<b>รวม</b>			<b>0.55</b>	<b>2,361</b>
<b>2566</b>				
เงินปันผลประจำปี 2565	28 มีนาคม 2566	24 เมษายน 2566	0.35	1,502
เงินปันผลระหว่างกาลปี 2566	25 กรกฎาคม 2566	22 สิงหาคม 2566	0.25	1,073
<b>รวม</b>			<b>0.60</b>	<b>2,575</b>



บริษัทเอสซีจี แพคเกจจิ้ง จำกัด (มหาชน) และบริษัทย่อย

หมายเหตุประกอบงบการเงิน

สำหรับปีสิ้นสุดวันที่ 31 ธันวาคม 2567

	มูลค่าตามบัญชี			มูลค่ายุติธรรม				
	มูลค่ายุติธรรม	มูลค่ายุติธรรม	ราคาทุน	รวม	ระดับ 1	ระดับ 2	ระดับ 3	รวม
	ผ่านกำไร	ผ่านกำไรขาดทุน	หรือขาดทุน					
	หรือขาดทุน	เบ็ดเสร็จอื่น	ตัดจำหน่าย					
(พันบาท)								
<b>ณ วันที่ 31 ธันวาคม 2566</b>								
<b>สินทรัพย์ทางการเงิน</b>								
เงินสดและรายการเทียบเท่าเงินสด	-	-	9,888,587	9,888,587				
เงินลงทุนระยะสั้น								
- เงินฝากธนาคาร	-	-	2,238,221	2,238,221				
- กองทุนรวม	5,051,900	-	-	5,051,900	-	5,051,900	-	5,051,900
- เงินลงทุนในตราสารทุน	2,130	-	-	2,130	2,130	-	-	2,130
เงินฝากธนาคารที่มีเงื่อนไขเฉพาะ								
เพื่อการลงทุน	-	-	445,727	445,727				
ลูกหนี้การค้า	-	-	19,982,031	19,982,031				
เงินลงทุนระยะยาว								
- เงินฝากธนาคาร	-	-	1,022	1,022				
- เงินลงทุนในตราสารทุน	-	11,375	-	11,375	-	-	11,375	11,375
สินทรัพย์อนุพันธ์	224,752	-	-	224,752	-	224,752	-	224,752
<b>รวมสินทรัพย์ทางการเงิน</b>	<b>5,278,782</b>	<b>11,375</b>	<b>32,555,588</b>	<b>37,845,745</b>				
<b>หนี้สินทางการเงิน</b>								
เงินเบิกเกินบัญชี								
และเงินกู้ยืมระยะสั้น	-	-	15,336,715	15,336,715				
เจ้าหนี้การค้า	-	-	11,324,954	11,324,954				
เงินลงทุนค้างจ่าย	-	-	508,589	508,589				
หนี้สินจากสิทธิในการซื้อขายหุ้น	-	-	22,313,049	22,313,049				
เงินกู้ยืมระยะยาว	-	-	14,527,869	14,527,869				
หนี้สินตามสัญญาเช่า	-	-	3,757,586	3,757,586				
หุ้นกู้	-	-	15,490,694	15,490,694	-	15,557,927	-	15,557,927
หนี้สินอนุพันธ์	24,136	-	-	24,136	-	24,136	-	24,136
<b>รวมหนี้สินทางการเงิน</b>	<b>24,136</b>	<b>-</b>	<b>83,259,456</b>	<b>83,283,592</b>				

ในไตรมาสที่ 1 ของปี 2567 บริษัทได้รับเงินจากการขายคืนเงินลงทุนในกองทุนร่วมกับบริษัทหลักทรัพย์จัดการกองทุนแห่งหนึ่ง จำนวนเงิน 5,084 ล้านบาท

## บริษัทเอสซีจี แพคเกจจิ้ง จำกัด (มหาชน) และบริษัทย่อย

### หมายเหตุประกอบงบการเงิน

สำหรับปีสิ้นสุดวันที่ 31 ธันวาคม 2567

ในไตรมาสที่ 3 ของปี 2567 กลุ่มบริษัทได้บันทึกหนี้สินจากสิทธิในการซื้อขายหุ้น เนื่องจากมีความเป็นไปได้ในการใช้สิทธิของผู้ถือหุ้นเดิมของบริษัทย่อยที่กลุ่มบริษัทเข้าซื้อธุรกิจ โดยบันทึกเป็นหนี้สินทางการเงินในงบฐานะการเงินรวมของกลุ่มบริษัท ทั้งนี้ ณ วันที่ 31 ธันวาคม 2567 หนี้สินดังกล่าวมีมูลค่ารวมประมาณ 3,487 ล้านบาท โดยจะเริ่มใช้สิทธิได้ตั้งแต่เดือนกรกฎาคม 2567 เป็นต้นไป

#### เครื่องมือทางการเงินที่วัดมูลค่าด้วยมูลค่ายุติธรรม

กลุ่มบริษัทพิจารณามูลค่ายุติธรรมระดับ 1 สำหรับเงินลงทุนในตราสารทุนที่ซื้อขายในตลาดที่มีสภาพคล่อง โดยอ้างอิงจากราคาเสนอซื้อขาย ณ วันสิ้นรอบระยะเวลารายงาน

กลุ่มบริษัทพิจารณามูลค่ายุติธรรมระดับ 2 สำหรับสินทรัพย์และหนี้สินทางการเงิน โดยใช้เทคนิคการประเมินมูลค่าดังต่อไปนี้

- เงินลงทุนในกองทุนรวมที่ซื้อขายนอกตลาดหลักทรัพย์ อ้างอิงราคาจากนายหน้า ซึ่งได้มีการทดสอบความสมเหตุสมผลของราคาเหล่านั้น โดยการคิดลดกระแสเงินสดในอนาคตที่คาดการณ์ไว้ด้วยอัตราดอกเบี้ยในตลาด สำหรับเครื่องมือทางการเงินที่เหมือนกัน ณ วันที่วัดมูลค่า มูลค่ายุติธรรมของเครื่องมือทางการเงินสะท้อนผลกระทบของความเสี่ยงด้านเครดิตและได้รวมการปรับปรุงความเสี่ยงด้านเครดิตของกลุ่มบริษัทและคู่สัญญาตามความเหมาะสม
- สินทรัพย์และหนี้สินอนุพันธ์ ได้แก่ สัญญาซื้อขายเงินตราต่างประเทศล่วงหน้า อ้างอิงการปรับมูลค่าของสัญญาที่กลุ่มบริษัททำไว้กับธนาคารตั้งแต่เริ่มต้นด้วยราคาตลาด ณ วันสิ้นรอบระยะเวลารายงาน เพื่อสะท้อนให้เห็นถึงมูลค่าของสัญญา ณ เวลาปัจจุบันมากขึ้น และสัญญาแลกเปลี่ยนอัตราดอกเบี้ยคำนวณมูลค่ายุติธรรมจากผลต่างของมูลค่าปัจจุบันของกระแสเงินสดในอนาคต โดยอ้างอิงจากเส้นอัตราผลตอบแทน (Yield Curve) ของอัตราดอกเบี้ยตามสัญญา และอัตราดอกเบี้ยที่คาดว่าจะเกิดขึ้นที่สังเกตได้จากตลาดของเครื่องมือทางการเงินที่คล้ายคลึงกัน

กลุ่มบริษัทพิจารณามูลค่ายุติธรรมระดับ 3 สำหรับสินทรัพย์และหนี้สินทางการเงิน โดยใช้เทคนิคการประเมินมูลค่าดังต่อไปนี้

- เงินลงทุนในตราสารทุนที่ไม่ได้อยู่ในความต้องการของตลาดใช้เทคนิคการประเมินมูลค่าโดยอ้างอิงมูลค่าสินทรัพย์สุทธิที่รายงานล่าสุดปรับปรุงด้วยปัจจัยอื่นที่เกี่ยวข้อง เนื่องจากตราสารทุนดังกล่าวไม่ได้จดทะเบียนในตลาดหลักทรัพย์ และไม่มีธุรกรรมหรือรายการที่เป็นอิสระอื่นที่เป็นปัจจุบันและสังเกตได้
- เงินค่าหุ้นที่คาดว่าจะต้องจ่ายใช้เทคนิคการประเมินมูลค่าโดยวิธีคิดลดกระแสเงินสด ซึ่งมีข้อมูลที่ไม่สามารถสังเกตได้ที่มีนัยสำคัญ เช่น กระแสเงินสดที่คาดว่าจะต้องจ่าย และอัตราคิดลดที่ปรับค่าความเสี่ยง

## บริษัทเอสซีจี แพคเกจจิ้ง จำกัด (มหาชน) และบริษัทย่อย

### หมายเหตุประกอบงบการเงิน

สำหรับปีสิ้นสุดวันที่ 31 ธันวาคม 2567

#### เครื่องมือทางการเงินที่วัดมูลค่าด้วยราคาทุนตัดจำหน่าย

กลุ่มบริษัทพิจารณามูลค่ายุติธรรมระดับ 2 สำหรับหุ้นกู้โดยคำนวณจากราคาซื้อขายที่ประกาศอยู่ในสมาคมตลาดตราสารหนี้ไทย โดยใช้ราคาปิด ณ วันสิ้นรอบระยะเวลารายงาน

#### (ข) นโยบายการจัดการความเสี่ยงทางการเงิน

##### กรอบการบริหารจัดการความเสี่ยง

ผู้บริหารของกลุ่มบริษัทมีหน้าที่กำหนดนโยบายและแนวทางการบริหารความเสี่ยงด้านการเงินและอัตราแลกเปลี่ยนที่เกี่ยวข้องกับการใช้จ่ายในการลงทุน เงินลงทุน เงินกู้ยืม เงินฝากและธุรกรรมการค้าระหว่างประเทศ รวมถึงการกำหนดนโยบายและกำกับดูแลการบริหารตราสารอนุพันธ์ทางการเงินและการบริหารเงินสด เพื่อให้การดำเนินงานด้านการเงินของกลุ่มบริษัทเป็นไปอย่างมีประสิทธิภาพ ภายใต้ความเสี่ยงที่ยอมรับได้และเป็นไปในแนวทางเดียวกันในกลุ่มบริษัท และจะทบทวนปรับปรุงนโยบายให้เหมาะสมกับสถานการณ์ที่เปลี่ยนแปลงไป โดยผู้บริหารของกลุ่มบริษัทจะติดตามสถานะทางการเงินและจัดทำรายงานต่อคณะกรรมการของกลุ่มบริษัทอย่างสม่ำเสมอ

#### (1) ความเสี่ยงด้านเครดิต

ความเสี่ยงด้านเครดิตเป็นความเสี่ยงจากการสูญเสียทางการเงินของกลุ่มบริษัท หากลูกค้าหรือคู่สัญญาทางการเงินไม่สามารถปฏิบัติตามภาระผูกพันตามสัญญา

##### (1.1) เงินสดและรายการเทียบเท่าเงินสด และอนุพันธ์

ความเสี่ยงด้านเครดิตของกลุ่มบริษัทที่เกิดจากเงินสดและรายการเทียบเท่าเงินสด และอนุพันธ์มีจำกัด เนื่องจากคู่สัญญาเป็นธนาคารและสถาบันการเงิน ซึ่งกลุ่มบริษัทพิจารณาว่ามีความเสี่ยงด้านเครดิตต่ำ

##### (1.2) เงินลงทุนในตราสารหนี้

ความเสี่ยงด้านเครดิตของกลุ่มบริษัทมีจำกัด เนื่องจากกลุ่มบริษัทมีการลงทุนในตราสารหนี้ที่มีสภาพคล่องและอันดับความน่าเชื่อถือสูง

##### (1.3) ลูกหนี้การค้า

ความเสี่ยงด้านเครดิตของกลุ่มบริษัทได้รับอิทธิพลมาจากลักษณะเฉพาะตัวของลูกค้าแต่ละราย อย่างไรก็ตามผู้บริหารได้พิจารณาถึงปัจจัยต่างๆ ซึ่งอาจส่งผลต่อความเสี่ยงด้านเครดิตของลูกค้าแต่ละราย รวมถึงความเสี่ยงที่เกี่ยวข้องกับอุตสาหกรรมและประเทศที่ลูกค้าดำเนินธุรกิจอยู่

**บริษัทเอสซีจี แพคเกจจิ้ง จำกัด (มหาชน) และบริษัทย่อย**

**หมายเหตุประกอบงบการเงิน**

**สำหรับปีสิ้นสุดวันที่ 31 ธันวาคม 2567**

กลุ่มบริษัทกำหนดนโยบายด้านเครดิตเพื่อวิเคราะห์ความน่าเชื่อถือของลูกค้ารายใหม่แต่ละรายก่อนที่กลุ่มบริษัทจะกำหนดวงเงินสินเชื่อ ระยะเวลา และเงื่อนไขทางการค้า โดยยอดขายที่เกินกว่าวงเงินดังกล่าวต้องได้รับการอนุมัติจากผู้มีอำนาจ

กลุ่มบริษัทจำกัดความเสี่ยงด้านเครดิตของลูกค้าหนี้การค้าด้วยการกำหนดระยะเวลาสูงสุดในการจ่ายชำระ และมีการติดตามยอดคงค้างของลูกค้าหนี้การค้าอย่างสม่ำเสมอ กลุ่มบริษัทพิจารณาการด้อยค่าทุกวันสิ้นรอบระยะเวลารายงาน อัตราการตั้งสำรองของผลขาดทุนด้านเครดิตที่คาดว่าจะเกิดขึ้นคำนวณโดยพิจารณาจากอายุหนี้คงค้างนับจากวันที่ถึงกำหนดชำระ และสะท้อนผลแตกต่างระหว่างสถานะเศรษฐกิจในอดีตที่ผ่านมา สถานะเศรษฐกิจในปัจจุบันและมุมมองของกลุ่มบริษัทที่มีต่อสถานะเศรษฐกิจตลอดอายุที่คาดการณ์ไว้ของลูกค้าหนี้ ข้อมูลเกี่ยวกับลูกหนี้การค้าเปิดเผยในหมายเหตุข้อ 7

**(2) ความเสี่ยงด้านสภาพคล่อง**

กลุ่มบริษัทกำกับดูแลความเสี่ยงด้านสภาพคล่องและรักษาระดับของเงินสดและรายการเทียบเท่าเงินสดที่ผู้บริหารพิจารณาว่าเพียงพอเพื่อใช้ในการดำเนินงานของกลุ่มบริษัท รวมถึงการชำระหนี้สินที่ครบกำหนดชำระเพื่อลดความเสี่ยงจากการขาดสภาพคล่องในอนาคต

ตารางต่อไปนี้แสดงระยะเวลาการครบกำหนดคงเหลือตามสัญญาของหนี้สินทางการเงินที่มีภาระดอกเบี้ย ณ วันสิ้นรอบระยะเวลารายงาน โดยแสดงจำนวนขั้นต้นซึ่งไม่ได้คิดลด

ณ วันที่ 31 ธันวาคม	มูลค่าตามบัญชี	กระแสเงินสดตามสัญญา			
		ภายใน 1 ปีหรือน้อยกว่า	มากกว่า 1 ปี แต่ไม่เกิน 5 ปี	มากกว่า 5 ปี	รวม
2567					
เงินเบิกเกินบัญชี และเงินกู้ยืมระยะสั้น	24,493	24,493	-	-	24,493
เงินกู้ยืมระยะยาว	16,207	6,375	8,042	1,814	16,231
หนี้สินตามสัญญาเช่า	3,694	936	2,104	1,758	4,798
หุ้นกู้	20,483	5,000	15,500	-	20,500
	<b>64,877</b>	<b>36,804</b>	<b>25,646</b>	<b>3,572</b>	<b>66,022</b>



บริษัทเอสซีจี แพคเกจจิ้ง จำกัด (มหาชน) และบริษัทย่อย

หมายเหตุประกอบงบการเงิน

สำหรับปีสิ้นสุดวันที่ 31 ธันวาคม 2567

ณ วันที่ 31 ธันวาคม	มูลค่าตามบัญชี	กระแสเงินสดตามสัญญา			รวม
		ภายใน 1 ปีหรือน้อยกว่า	มากกว่า 1 ปี แต่ไม่เกิน 5 ปี	มากกว่า 5 ปี	
		(ล้านบาท)			
<b>2566</b>					
เงินเบิกเกินบัญชี และเงินกู้ยืมระยะสั้น	15,337	15,337	-	-	15,337
เงินกู้ยืมระยะยาวจากสถาบันการเงิน	14,528	6,496	8,044	-	14,540
หนี้สินตามสัญญาเช่า	3,757	821	2,099	2,016	4,936
หุ้นกู้	15,491	5,500	10,000	-	15,500
	<b>49,113</b>	<b>28,154</b>	<b>20,143</b>	<b>2,016</b>	<b>50,313</b>

(3) ความเสี่ยงด้านตลาด

กลุ่มบริษัทมีความเสี่ยงที่มูลค่ายุติธรรมหรือกระแสเงินสดในอนาคตของเครื่องมือทางการเงินจะมีความผันผวนอันเนื่องมาจากการเปลี่ยนแปลงของราคาตลาด ความเสี่ยงด้านตลาดมีดังนี้

(3.1) ความเสี่ยงด้านอัตราแลกเปลี่ยน

ความเสี่ยงจากอัตราแลกเปลี่ยนเงินตราต่างประเทศเกิดจากความผันผวนของอัตราแลกเปลี่ยน

กลุ่มบริษัทมีความเสี่ยงจากความผันผวนของอัตราแลกเปลี่ยนเงินตราต่างประเทศ ซึ่งเกิดจากการซื้อ การขาย การจ่ายชำระค่าเครื่องจักรและอุปกรณ์ และรายการรับจ่ายอื่นๆ ที่เป็นสกุลเงินตราต่างประเทศ กลุ่มบริษัทบริหารจัดการความเสี่ยงดังกล่าวโดยการทำสัญญาซื้อขายเงินตราต่างประเทศล่วงหน้า (Forward Exchange Contract) เพื่อป้องกันความเสี่ยงในสินทรัพย์หรือหนี้สินทางการเงินที่เป็นสกุลเงินตราต่างประเทศ

บริษัทเอสซีจี แพคเกจจิ้ง จำกัด (มหาชน) และบริษัทย่อย

หมายเหตุประกอบงบการเงิน

สำหรับปีสิ้นสุดวันที่ 31 ธันวาคม 2567

ณ วันที่ 31 ธันวาคม กลุ่มบริษัทที่มีความเสี่ยงจากอัตราแลกเปลี่ยนเงินตราต่างประเทศที่สำคัญจากการมีสินทรัพย์ และหนี้สิน (ก่อนการตัดรายการ) ที่เป็นเงินตราต่างประเทศ ดังนี้

	2567	2566
	ดอลลาร์สหรัฐ	
	(พันบาท)	
ลูกหนี้การค้าและลูกหนี้อื่น	4,125,688	4,498,947
เจ้าหนี้การค้าและเจ้าหนี้อื่น	(3,648,080)	(2,830,784)
หนี้สินที่มีภาระดอกเบี้ย	(2,650,118)	(3,593,136)
<b>ยอดบัญชีในงบฐานะการเงินที่มีความเสี่ยง</b>	<b>(2,172,510)</b>	<b>(1,924,973)</b>
สัญญาขายเงินตราต่างประเทศ	(2,248,519)	(2,830,586)
สัญญาซื้อเงินตราต่างประเทศ	2,116,583	1,546,918
สัญญาแลกเปลี่ยนเงินต้น และอัตรดอกเบี้ยต่างสกุลเงิน	922,189	1,338,745
<b>ยอดความเสี่ยงคงเหลือสุทธิ</b>	<b>(1,382,257)</b>	<b>(1,869,896)</b>

บริษัทย่อยแห่งหนึ่งได้ทำสัญญาแลกเปลี่ยนสกุลเงินกับธนาคารในต่างประเทศแห่งหนึ่ง เพื่อป้องกันความเสี่ยงจากการจ่ายชำระเงินกู้ยืมระยะยาวจำนวน 27 ล้านดอลลาร์สหรัฐ หรือเทียบเท่าเงินบาท 922 ล้านบาท โดยการแลกเปลี่ยนสกุลเงินจากสกุลดอลลาร์สหรัฐเป็นสกุลเงินที่ใช้ในการดำเนินงานของบริษัทย่อย โดยสัญญาดังกล่าวจะครบกำหนดภายในเดือนมกราคม 2570

การวิเคราะห์ความอ่อนไหว

การแข็งค่าและการอ่อนค่าที่เป็นไปได้อย่างสมเหตุสมผลของสกุลเงินที่ใช้ในการดำเนินงานที่มีต่อสกุลเงินตราต่างประเทศ ณ วันที่ 31 ธันวาคม ส่งผลกระทบต่อการวัดมูลค่าของเครื่องมือทางการเงินในสกุลเงินตราต่างประเทศ และส่งผลกระทบต่อกำไรหรือขาดทุนเป็นจำนวนเงินตามที่แสดงไว้ด้านล่าง โดยการวิเคราะห์ตั้งอยู่บนข้อสมมติที่ว่าตัวแปรอื่นโดยเฉพาะอัตรดอกเบี้ยเป็นอัตราคงที่

บริษัทเอสซีจี แพคเกจจิ้ง จำกัด (มหาชน) และบริษัทย่อย

หมายเหตุประกอบงบการเงิน

สำหรับปีสิ้นสุดวันที่ 31 ธันวาคม 2567

ผลกระทบต่อกำไรหรือขาดทุน	อัตราการ		
	เปลี่ยนแปลง	การแข็งค่า	การอ่อนค่า
2567	(ร้อยละ)	(พันบาท)	
ดอลลาร์สหรัฐ	1	13,823	(13,823)
2566			
ดอลลาร์สหรัฐ	1	18,699	(18,699)

(3.2) ความเสี่ยงด้านอัตราดอกเบี้ย

ความเสี่ยงด้านอัตราดอกเบี้ยเป็นความเสี่ยงที่เกิดจากการเปลี่ยนแปลงในอนาคตของอัตราดอกเบี้ยตลาด ซึ่งส่งผลกระทบต่อผลการดำเนินงานและความแน่นอนของกระแสเงินสดของกลุ่มบริษัท กลุ่มบริษัทที่มีความเสี่ยงด้านอัตราดอกเบี้ยโดยส่วนใหญ่จากเงินกู้ยืมจากสถาบันการเงิน กลุ่มบริษัทได้ลดความเสี่ยงโดยการทำสัญญาแลกเปลี่ยนอัตราดอกเบี้ยเพื่อจัดการความผันผวนในอัตราดอกเบี้ยสำหรับเงินกู้ยืมบางรายการ

ความเสี่ยงด้านอัตราดอกเบี้ย ณ วันที่ 31 ธันวาคม	2567	2566
	(พันบาท)	
<b>เครื่องมือทางการเงินที่มีอัตราดอกเบี้ยผันแปร</b>		
หนี้สินทางการเงิน	(34,923,118)	(18,702,532)
<b>ยอดบัญชีในงบฐานะการเงินที่มีความเสี่ยง</b>	<b>(34,923,118)</b>	<b>(18,702,532)</b>
สัญญาแลกเปลี่ยนอัตราดอกเบี้ย	922,189	1,338,745
<b>ยอดความเสี่ยงคงเหลือสุทธิ</b>	<b>(34,000,929)</b>	<b>(17,363,787)</b>

บริษัทย่อยแห่งหนึ่งได้ทำสัญญาแลกเปลี่ยนอัตราดอกเบี้ยกับธนาคารในต่างประเทศแห่งหนึ่ง เพื่อป้องกันความเสี่ยงจากอัตราดอกเบี้ยของเงินกู้ยืมระยะยาวจำนวน 27 ล้านดอลลาร์สหรัฐ หรือเทียบเท่าเงินบาท 922 ล้านบาท โดยการแลกเปลี่ยนอัตราดอกเบี้ยลอยตัว SOFR เป็นอัตราดอกเบี้ยคงที่ร้อยละ 0.27 ต่อปี โดยสัญญาดังกล่าวจะครบกำหนดภายในเดือนมกราคม 2570

บริษัทเอสซีจี แพคเกจจิ้ง จำกัด (มหาชน) และบริษัทย่อย

หมายเหตุประกอบงบการเงิน

สำหรับปีสิ้นสุดวันที่ 31 ธันวาคม 2567

การวิเคราะห์ความอ่อนไหวในกระแสเงินสดของเครื่องมือทางการเงินที่มีอัตราดอกเบี้ยผันแปร

การเปลี่ยนแปลงของอัตราดอกเบี้ยที่ร้อยละ 1 ซึ่งเป็นไปได้อย่างสมเหตุสมผล ณ วันที่ 31 ธันวาคม ส่งผลกระทบต่อกำไรหรือขาดทุนเป็นจำนวนเงินตามที่แสดงไว้ด้านล่าง โดยตั้งอยู่บนข้อสมมติที่ว่าตัวแปรอื่น โดยเฉพาะอัตราแลกเปลี่ยนเงินตราต่างประเทศมีค่าคงที่

	กำไรหรือขาดทุน	
	อัตราดอกเบี้ย เพิ่มขึ้น ร้อยละ 1	อัตราดอกเบี้ย ลดลง ร้อยละ 1
	(พันบาท)	
<b>2567</b>		
เครื่องมือทางการเงินที่มีอัตราดอกเบี้ยผันแปร	(349,231)	349,231
สัญญาแลกเปลี่ยนอัตราดอกเบี้ย	9,222	(9,222)
<b>ความอ่อนไหวของกระแสเงินสด (สุทธิ)</b>	<b>(340,009)</b>	<b>340,009</b>
<b>2566</b>		
เครื่องมือทางการเงินที่มีอัตราดอกเบี้ยผันแปร	(187,025)	187,025
สัญญาแลกเปลี่ยนอัตราดอกเบี้ย	13,387	(13,387)
<b>ความอ่อนไหวของกระแสเงินสด (สุทธิ)</b>	<b>(173,638)</b>	<b>173,638</b>

## บริษัทเอสซีจี แพคเกจจิ้ง จำกัด (มหาชน) และบริษัทย่อย

### หมายเหตุประกอบงบการเงิน

สำหรับปีสิ้นสุดวันที่ 31 ธันวาคม 2567

#### 26 ภาระผูกพันและหนี้สินที่อาจเกิดขึ้น

ณ วันที่ 31 ธันวาคม กลุ่มบริษัทมี

- (ก) ภาระผูกพันตามสัญญาเช่า และซื้อที่ดิน อาคารและอุปกรณ์เป็นเงิน 1,606 ล้านบาท (2566: 1,956 ล้านบาท)
- (ข) ภาระผูกพันตามสัญญาเกี่ยวกับการซื้อสินค้า วัตถุดิบและอื่นๆ เป็นเงิน 4,014 ล้านบาท (2566: 4,333 ล้านบาท)
- (ค) บริษัทย่อยแห่งหนึ่งได้ทำสัญญากับบริษัทในต่างประเทศแห่งหนึ่ง เพื่อจัดส่งและขนถ่ายชิ้นไม้สับทางเรือ บริษัทย่อยมีภาระผูกพันในการขายและส่งมอบชิ้นไม้สับในปริมาณ 48,000 ตันต่อปี สัญญามีระยะเวลา 12 ปี โดยสัญญาจะสิ้นสุดในเดือนธันวาคม 2577
- (ง) บริษัทย่อยแห่งหนึ่งได้ทำสัญญากับบริษัทในประเทศแห่งหนึ่ง เพื่อส่งมอบเชื้อเพลิงชีวมวลไปยังจุดส่งมอบ ปริมาณ 73,000 ตันต่อปี สัญญามีระยะเวลา 25 ปี โดยสัญญาจะสิ้นสุดในเดือนสิงหาคม 2580

#### 27 การบริหารจัดการส่วนทุน

ผู้บริหารของกลุ่มบริษัทมีนโยบายการบริหารจัดการส่วนทุนซึ่งมีวัตถุประสงค์เพื่อดำรงฐานเงินทุนให้แข็งแกร่ง โดยการวางแผนการกำหนดกลยุทธ์ในการดำเนินงานเพื่อให้ธุรกิจมีผลประกอบการและการบริหารกระแสเงินสดที่ดีอย่างต่อเนื่อง นอกจากนี้ กลุ่มบริษัทยังคำนึงถึงการมีฐานะการเงินที่ดี โดยพิจารณาลงทุนในโครงการที่มีอัตราผลตอบแทนอยู่ในเกณฑ์ดี รักษาระดับเงินทุนหมุนเวียนที่เหมาะสม รวมทั้ง สร้างความแข็งแกร่ง ความมั่นคงของการดำเนินงาน และมีโครงสร้างเงินทุนที่เหมาะสม ทั้งนี้ เพื่อดำรงไว้ซึ่งความสามารถในการดำเนินธุรกิจอย่างต่อเนื่องในอนาคต และรักษาความเชื่อมั่นต่อผู้ถือหุ้น นักลงทุน เจ้าหนี้ และผู้มีส่วนได้เสียอื่นๆ

#### 28 เหตุการณ์ภายหลังรอบระยะเวลารายงาน

เมื่อวันที่ 28 มกราคม 2568 ที่ประชุมคณะกรรมการบริษัทมีมติให้เสนอที่ประชุมสามัญผู้ถือหุ้นเพื่ออนุมัติจ่ายเงินปันผลสำหรับปี 2567 ในอัตราหุ้นละ 0.55 บาท รวมเป็นเงินประมาณ 2,361 ล้านบาท ซึ่งบริษัทได้จ่ายเงินปันผลระหว่างกาลไปแล้วในอัตราหุ้นละ 0.25 บาท เมื่อวันที่ 21 สิงหาคม 2567 ตามที่กล่าวไว้ในหมายเหตุข้อ 24 และจะจ่ายเงินปันผลงวดสุดท้ายในอัตราหุ้นละ 0.30 บาท ให้แก่ผู้ถือหุ้นเฉพาะผู้ที่มีสิทธิรับเงินปันผลคิดเป็นเงินประมาณ 1,288 ล้านบาท โดยกำหนดจ่ายในวันที่ 21 เมษายน 2568 การจ่ายเงินปันผลดังกล่าวขึ้นอยู่กับการอนุมัติจากที่ประชุมสามัญผู้ถือหุ้นในวันที่ 25 มีนาคม 2568

บริษัทเอสซีจี แพคเกจจิ้ง จำกัด (มหาชน) และบริษัทย่อย

หมายเหตุประกอบงบการเงิน

สำหรับปีสิ้นสุดวันที่ 31 ธันวาคม 2567

29 มาตรฐานการรายงานทางการเงินที่ประกาศแล้วแต่ยังไม่มีผลบังคับใช้

สภาวิชาชีพบัญชีได้ปรับปรุงมาตรฐานการรายงานทางการเงิน ซึ่งมีผลบังคับใช้สำหรับรอบระยะเวลาบัญชีที่เริ่มในหรือหลังวันที่ 1 มกราคม 2568 โดยกลุ่มบริษัทไม่ได้นำมาตราฐานการรายงานทางการเงินดังกล่าวมาใช้ในการจัดทำงบการเงินรวมนี้เนื่องจากยังไม่มีผลบังคับใช้ กลุ่มบริษัทได้ประเมินผลกระทบที่อาจเกิดขึ้นต่องบการเงินรวมจากการถือปฏิบัติตามมาตรฐานการรายงานทางการเงินที่ปรับปรุงใหม่ดังกล่าว ซึ่งคาดว่าไม่มีผลกระทบที่มีสาระสำคัญต่องบการเงินรวมในปีที่ถือปฏิบัติ

# งบการเงิน

บริษัทเอสซีจี แพคเกจจิ้ง จำกัด (มหาชน)





KPMG Phoomchai Audit Ltd.  
50<sup>th</sup> Floor, Empire Tower  
1 South Sathorn Road, Yannawa  
Sathorn, Bangkok 10120, Thailand  
Tel +66 2677 2000  
Fax +66 2677 2222  
Website home.kpmg/th

บริษัท เคพีเอ็มจี ภูมิภาคไทย สอบบัญชี จำกัด  
ชั้น 50 เอ็มไพร์ ทาวเวอร์  
1 ถนนสาทรใต้ แขวงยานนาวา  
เขตสาทร กรุงเทพฯ 10120  
โทร +66 2677 2000  
แฟกซ์ +66 2677 2222  
เว็บไซต์ home.kpmg/th

## รายงานของผู้สอบบัญชีรับอนุญาต

### เสนอ ผู้ถือหุ้นบริษัทเอสซีจี แพคเกจจิ้ง จำกัด (มหาชน)

#### ความเห็น

ข้าพเจ้าได้ตรวจสอบงบการเงินของบริษัทเอสซีจี แพคเกจจิ้ง จำกัด (มหาชน) (“บริษัท”) ซึ่งประกอบด้วยงบฐานะการเงิน ณ วันที่ 31 ธันวาคม 2567 งบกำไรขาดทุน งบกำไรขาดทุนเบ็ดเสร็จ งบการเปลี่ยนแปลงส่วนของผู้ถือหุ้น และงบกระแสเงินสด สำหรับปีสิ้นสุดวันเดียวกัน และหมายเหตุประกอบงบการเงิน ซึ่งประกอบด้วยสรุปนโยบายการบัญชีและข้อมูลอธิบายอื่นที่มีสาระสำคัญ

ข้าพเจ้าเห็นว่า งบการเงินข้างต้นนี้แสดงฐานะการเงินของบริษัท ณ วันที่ 31 ธันวาคม 2567 ผลการดำเนินงาน และกระแสเงินสด สำหรับปีสิ้นสุดวันเดียวกัน โดยถูกต้องตามที่ควรในสาระสำคัญตามมาตรฐานการรายงานทางการเงิน

#### เกณฑ์ในการแสดงความเห็น

ข้าพเจ้าได้ปฏิบัติตามตรวจสอบตามมาตรฐานการสอบบัญชี ความรับผิดชอบของข้าพเจ้าได้กล่าวไว้ในวรรค ความรับผิดชอบของผู้สอบบัญชีต่อการตรวจสอบงบการเงินในรายงานของข้าพเจ้า ข้าพเจ้ามีความเป็นอิสระจากบริษัท ตามประมวลจรรยาบรรณของผู้ประกอบวิชาชีพบัญชี รวมถึง มาตรฐานเรื่องความเป็นอิสระ ที่กำหนดโดยสภาวิชาชีพบัญชี (ประมวลจรรยาบรรณของผู้ประกอบวิชาชีพบัญชี) ในส่วนที่เกี่ยวข้องกับการตรวจสอบงบการเงิน และข้าพเจ้าได้ปฏิบัติตามความรับผิดชอบด้านจรรยาบรรณอื่น ๆ ตามประมวลจรรยาบรรณของผู้ประกอบวิชาชีพบัญชี ข้าพเจ้าเชื่อว่าหลักฐานการสอบบัญชีที่ข้าพเจ้าได้รับเพียงพอและเหมาะสมเพื่อใช้เป็นเกณฑ์ในการแสดงความเห็นของข้าพเจ้า





เรื่องสำคัญในการตรวจสอบ

เรื่องสำคัญในการตรวจสอบคือเรื่องต่าง ๆ ที่มีนัยสำคัญที่สุดตามดุลยพินิจของผู้ประกอบวิชาชีพของข้าพเจ้าในการตรวจสอบงบการเงินสำหรับงวดปัจจุบัน ข้าพเจ้าได้นำเรื่องเหล่านี้มาพิจารณาในบริบทของการตรวจสอบงบการเงินโดยรวมและในการแสดงความเห็นของข้าพเจ้า ทั้งนี้ ข้าพเจ้าไม่ได้แสดงความเห็นแยกต่างหากสำหรับเรื่องเหล่านี้

การทดสอบการด้อยค่าของเงินลงทุนในบริษัทร่วมและบริษัทย่อย	
อ้างอิงหมายเหตุประกอบงบการเงินข้อ 3 (ค) ข้อ 6 และ ข้อ 7	
เรื่องสำคัญในการตรวจสอบ	ได้ตรวจสอบเรื่องดังกล่าวอย่างไร
<p>ผู้บริหารได้ประเมินข้อบ่งชี้ของการด้อยค่าของเงินลงทุนในบริษัทร่วมและบริษัทย่อย ซึ่งนำไปสู่การพิจารณาการทดสอบการด้อยค่าของเงินลงทุนดังกล่าว โดยเน้นไปที่ธุรกิจที่มีผลการดำเนินงานต่ำกว่าที่คาดการณ์ไว้</p> <p>การทดสอบการด้อยค่าของเงินลงทุนในบริษัทร่วมและบริษัทย่อยเกี่ยวข้องกับการใช้ดุลยพินิจของผู้บริหารทั้งในการระบุว่าเกิดข้อบ่งชี้ของการด้อยค่าเงินลงทุนหรือไม่ รวมถึงการประมาณการมูลค่าที่คาดว่าจะได้รับคืนของเงินลงทุน โดยเฉพาะอย่างยิ่งในการประมาณการกระแสเงินสดในอนาคตตามแผนธุรกิจของบริษัทร่วมและบริษัทย่อยที่พบว่ามีข้อบ่งชี้ของการด้อยค่า อัตราการเติบโตที่คาดการณ์ไว้ และอัตราคิดลดที่ใช้สำหรับกระแสเงินสดดังกล่าว ดังนั้น ข้าพเจ้าจึงเห็นว่าเรื่องดังกล่าวเป็นเรื่องที่สำคัญในการตรวจสอบ</p>	<p>วิธีการตรวจสอบของข้าพเจ้ารวมถึง</p> <ul style="list-style-type: none"> <li>• ทำความเข้าใจกระบวนการระบุข้อบ่งชี้การด้อยค่าและการทดสอบการด้อยค่าของผู้บริหาร</li> <li>• ประเมินความสมเหตุสมผลของข้อบ่งชี้ที่แสดงว่าเงินลงทุนในบริษัทร่วมและบริษัทย่อยอาจเกิดการด้อยค่าและทดสอบความเหมาะสมของข้อสมมติที่สำคัญที่ใช้ในการประมาณการมูลค่าที่คาดว่าจะได้รับคืนของเงินลงทุนดังกล่าว ได้แก่ ประมาณการกระแสเงินสดในอนาคต อัตราการเติบโตในระยะยาว และอัตราคิดลดที่ผู้บริหารใช้ โดยเปรียบเทียบกับผลการดำเนินงานในอดีตและการวิเคราะห์แนวโน้ม รวมถึงเปรียบเทียบกับภาวะการณ์ของตลาดในปัจจุบัน สภาพแวดล้อมการดำเนินงาน ความรู้เกี่ยวกับอุตสาหกรรม และข้อมูลอื่นที่ได้รับระหว่างการตรวจสอบ และพิจารณาความสมเหตุสมผลของประมาณการผลการดำเนินงานโดยเปรียบเทียบการประมาณการในอดีตกับผลการดำเนินงานที่เกิดขึ้นจริง</li> <li>• ประเมินความเหมาะสมของแบบจำลองการวัดมูลค่าและทดสอบความถูกต้องของการคำนวณมูลค่าที่คาดว่าจะได้รับคืนและการด้อยค่า</li> <li>• พิจารณาความเพียงพอของการเปิดเผยข้อมูลตามมาตรฐานการรายงานทางการเงิน</li> </ul>

## ข้อมูลอื่น

ผู้บริหารเป็นผู้รับผิดชอบต่อข้อมูลอื่น ข้อมูลอื่นประกอบด้วยข้อมูลซึ่งรวมอยู่ในรายงานประจำปี แต่ไม่รวมถึงงบการเงินและรายงานของผู้สอบบัญชีที่อยู่ในรายงานนั้น

ความเห็นของข้าพเจ้าต่องบการเงินไม่ครอบคลุมถึงข้อมูลอื่นและข้าพเจ้าไม่ได้ให้ความเชื่อมั่นต่อข้อมูลอื่น

ความรับผิดชอบของข้าพเจ้าที่เกี่ยวข้องเนื่องจากการตรวจสอบงบการเงิน คือ การอ่านข้อมูลอื่นและพิจารณาว่าข้อมูลอื่นมีความขัดแย้งที่มีสาระสำคัญกับงบการเงินหรือกับความรู้ที่ได้รับจากการตรวจสอบของข้าพเจ้า หรือปรากฏว่าข้อมูลอื่นมีการแสดงข้อมูลที่ขัดต่อข้อเท็จจริงอันเป็นสาระสำคัญหรือไม่ หากในการปฏิบัติงานดังกล่าว ข้าพเจ้าสรุปได้ว่าข้อมูลอื่นมีการแสดงข้อมูลที่ขัดต่อข้อเท็จจริงอันเป็นสาระสำคัญ ข้าพเจ้าต้องรายงานข้อเท็จจริงนั้น ทั้งนี้ ข้าพเจ้าไม่พบว่ามีเรื่องดังกล่าวที่ต้องรายงาน

ความรับผิดชอบของผู้บริหารและผู้มีหน้าที่ในการกำกับดูแลต่องบการเงิน

ผู้บริหารมีหน้าที่รับผิดชอบในการจัดทำและนำเสนองบการเงินเหล่านี้ โดยถูกต้องตามที่ควรตามมาตรฐานการรายงานทางการเงิน และรับผิดชอบเกี่ยวกับการควบคุมภายในที่ผู้บริหารพิจารณาว่าจำเป็นเพื่อให้สามารถจัดทำงบการเงินที่ปราศจากการแสดงข้อมูลที่ขัดต่อข้อเท็จจริงอันเป็นสาระสำคัญไม่ว่าจะเกิดจากการทุจริตหรือข้อผิดพลาด

ในการจัดทำงบการเงิน ผู้บริหารรับผิดชอบในการประเมินความสามารถของบริษัทในการดำเนินงานต่อเนื่อง เปิดเผยเรื่องที่เกี่ยวข้องกับการดำเนินงานต่อเนื่อง (ตามความเหมาะสม) และการใช้เกณฑ์การบัญชีสำหรับการดำเนินงานต่อเนื่องเว้นแต่ผู้บริหารมีความตั้งใจที่จะเลิกบริษัท หรือหยุดดำเนินงานหรือไม่สามารถดำเนินงานต่อเนื่องต่อไปได้

ผู้มีหน้าที่ในการกำกับดูแลมีหน้าที่ในการกำกับดูแลกระบวนการในการจัดทำรายงานทางการเงินของบริษัท

ความรับผิดชอบของผู้สอบบัญชีต่อการตรวจสอบงบการเงิน

การตรวจสอบของข้าพเจ้ามีวัตถุประสงค์เพื่อให้ได้ความเชื่อมั่นอย่างสมเหตุสมผลว่างบการเงิน โดยรวมปราศจากการแสดงข้อมูลที่ขัดต่อข้อเท็จจริงอันเป็นสาระสำคัญหรือไม่ ไม่ว่าจะเกิดจากการทุจริตหรือข้อผิดพลาด และเสนอรายงานของผู้สอบบัญชีซึ่งรวมความเห็นของข้าพเจ้าอยู่ด้วย ความเชื่อมั่นอย่างสมเหตุสมผลคือความเชื่อมั่นในระดับสูงแต่ไม่ได้เป็นการรับประกันว่าการปฏิบัติงานตรวจสอบตามมาตรฐานการสอบบัญชีจะสามารถตรวจพบข้อมูลที่ขัดต่อข้อเท็จจริงอันเป็นสาระสำคัญที่มีอยู่ได้เสมอไป ข้อมูลที่ขัดต่อข้อเท็จจริงอาจเกิดจากการทุจริตหรือข้อผิดพลาดและถือว่ามีสาระสำคัญเมื่อคาดการณ์ได้อย่างสมเหตุสมผลว่ารายการที่ขัดต่อข้อเท็จจริงแต่ละรายการหรือทุกรายการรวมกันจะมีผลต่อการตัดสินใจทางเศรษฐกิจของผู้ใช้งบการเงินจากการใช้งบการเงินเหล่านี้

ในการตรวจสอบของข้าพเจ้าตามมาตรฐานการสอบบัญชี ข้าพเจ้าได้ใช้ดุลยพินิจและการสังเกตและสงสัยเยี่ยงผู้ประกอบวิชาชีพ ตลอดจนการตรวจสอบ การปฏิบัติงานของข้าพเจ้ารวมถึง

- ระบุและประเมินความเสี่ยงจากการแสดงข้อมูลที่ขัดต่อข้อเท็จจริงอันเป็นสาระสำคัญในงบการเงินไม่ว่าจะเกิดจากการทุจริตหรือข้อผิดพลาด ออกแบบและปฏิบัติงานตามวิธีการตรวจสอบเพื่อตอบสนองต่อความเสี่ยงเหล่านั้น และได้หลักฐานการสอบบัญชีที่เพียงพอและเหมาะสมเพื่อเป็นเกณฑ์ในการแสดงความเห็นของข้าพเจ้า ความเสี่ยงที่ไม่พบข้อมูลที่ขัดต่อข้อเท็จจริงอันเป็นสาระสำคัญซึ่งเป็นผลมาจากการทุจริตจะสูงกว่าความเสี่ยงที่เกิดจากข้อผิดพลาดเนื่องจากการทุจริตอาจเกี่ยวกับการสมรู้ร่วมคิด การปลอมแปลงเอกสารหลักฐาน การตั้งใจละเว้นการแสดงผล การแสดงผลที่ไม่ตรงตามข้อเท็จจริงหรือการแทรกแซงการควบคุมภายใน
- ทำความเข้าใจในระบบการควบคุมภายในที่เกี่ยวข้องกับการตรวจสอบ เพื่อออกแบบวิธีการตรวจสอบที่เหมาะสมกับสถานการณ์ แต่ไม่ใช่เพื่อวัตถุประสงค์ในการแสดงความเห็นต่อความมีประสิทธิภาพของการควบคุมภายในของบริษัท
- ประเมินความเหมาะสมของนโยบายการบัญชีที่ผู้บริหารใช้และความสมเหตุสมผลของประมาณการทางบัญชีและการเปิดเผยข้อมูลที่เกี่ยวข้องซึ่งจัดทำขึ้นโดยผู้บริหาร
- สรุปเกี่ยวกับความเหมาะสมของการใช้เกณฑ์การบัญชีสำหรับการดำเนินงานต่อเนื่องของผู้บริหารและจากหลักฐานการสอบบัญชีที่ได้รับ สรุปว่ามีความไม่แน่นอนที่มีสาระสำคัญเกี่ยวกับเหตุการณ์หรือสถานการณ์ที่อาจเป็นเหตุให้เกิดข้อสงสัยอย่างมีนัยสำคัญต่อความสามารถของบริษัทในการดำเนินงานต่อเนื่องหรือไม่ ถ้าข้าพเจ้าได้ข้อสรุปว่ามีความไม่แน่นอนที่มีสาระสำคัญ ข้าพเจ้าต้องกล่าวไว้ในรายงานของผู้สอบบัญชีของข้าพเจ้า โดยให้ข้อสังเกตถึงการเปิดเผยข้อมูลในงบการเงินที่เกี่ยวข้อง หรือถ้าการเปิดเผยข้อมูลดังกล่าวไม่เพียงพอ ความเห็นของข้าพเจ้าจะเปลี่ยนแปลงไป ข้อสรุปของข้าพเจ้าขึ้นอยู่กับหลักฐานการสอบบัญชีที่ได้รับจนถึงวันที่ในรายงานของผู้สอบบัญชีของข้าพเจ้า อย่างไรก็ตาม เหตุการณ์หรือสถานการณ์ในอนาคตอาจเป็นเหตุให้บริษัทต้องหยุดการดำเนินงานต่อเนื่อง
- ประเมินการนำเสนอโครงสร้างและเนื้อหาของงบการเงินโดยรวม รวมถึงการเปิดเผยข้อมูลว่างบการเงินแสดงรายการและเหตุการณ์ในรูปแบบที่ทำให้มีการนำเสนอข้อมูลโดยถูกต้องตามที่ควรหรือไม่

ข้าพเจ้าได้สื่อสารกับผู้บริหารในเรื่องต่าง ๆ ที่สำคัญ ซึ่งรวมถึงขอบเขตและช่วงเวลาของการตรวจสอบตามที่ได้วางแผนไว้ ประเด็นที่มีนัยสำคัญที่พบจากการตรวจสอบรวมถึงข้อบกพร่องที่มีนัยสำคัญในระบบการควบคุมภายในหากข้าพเจ้าได้พบในระหว่างการตรวจสอบของข้าพเจ้า

ข้าพเจ้าได้ให้คำรับรองแก่ผู้มีหน้าที่ในการกำกับดูแลว่าข้าพเจ้าได้ปฏิบัติตามข้อกำหนดจรรยาบรรณที่เกี่ยวข้องกับความ เป็นอิสระและได้สื่อสารกับผู้มีหน้าที่ในการกำกับดูแลเกี่ยวกับความสัมพันธ์ทั้งหมดตลอดจนเรื่องอื่นซึ่งข้าพเจ้าเชื่อว่า มีเหตุผลที่บุคคลภายนอกอาจพิจารณาว่ากระทบต่อความเป็นอิสระและการดำเนินการเพื่อขจัดอุปสรรคหรือมาตรการ ป้องกันของข้าพเจ้า



จากเรื่องที่เกี่ยวข้องกับผู้มีส่วนได้ส่วนเสียในการกำกับดูแล ข้าพเจ้าได้พิจารณาเรื่องต่าง ๆ ที่มีนัยสำคัญที่สุดในการตรวจสอบงบการเงินในงวดปัจจุบันและกำหนดเป็นเรื่องสำคัญในการตรวจสอบ ข้าพเจ้าได้อธิบายเรื่องเหล่านี้ในรายงานของผู้สอบบัญชี เว้นแต่กฎหมายหรือข้อบังคับไม่ให้เปิดเผยต่อสาธารณะเกี่ยวกับเรื่องดังกล่าว หรือในสถานการณ์ที่ยากที่จะเกิดขึ้น ข้าพเจ้าพิจารณาว่าไม่ควรสื่อสารเรื่องดังกล่าวในรายงานของข้าพเจ้าเพราะการกระทำดังกล่าวสามารถคาดการณ์ได้อย่างสมเหตุสมผลว่าจะมีผลกระทบในทางลบมากกว่าผลประโยชน์ต่อส่วนได้เสียสาธารณะจากการสื่อสารดังกล่าว

พ.ศ.

(พรทิพย์ ริมคูสิต)

ผู้สอบบัญชีรับอนุญาต

เลขทะเบียน 5565

บริษัท เคพีเอ็มจี ภูมิภาคเอเชีย สอบบัญชี จำกัด

กรุงเทพมหานคร

14 กุมภาพันธ์ 2568

บริษัทเอสซีจี แพคเกจจิ้ง จำกัด (มหาชน)

งบฐานะการเงิน

ณ วันที่ 31 ธันวาคม 2567

สินทรัพย์	หมายเหตุ	2567	2566
		(พันบาท)	
<b>สินทรัพย์หมุนเวียน</b>			
เงินสดและรายการเทียบเท่าเงินสด		432,664	1,202,322
เงินลงทุนระยะสั้น	21	-	5,051,900
ลูกหนี้หมุนเวียนอื่น	4, 5	371,012	334,412
เงินให้กู้ยืมระยะสั้นแก่กิจการที่เกี่ยวข้องกัน	4	55,441,051	35,201,275
สินทรัพย์หมุนเวียนอื่น		35,383	63,706
<b>รวมสินทรัพย์หมุนเวียน</b>		<b>56,280,110</b>	<b>41,853,615</b>
<b>สินทรัพย์ไม่หมุนเวียน</b>			
เงินลงทุนในบริษัทร่วม	6	350,121	350,121
เงินลงทุนในบริษัทย่อย	7	49,415,280	49,415,280
อสังหาริมทรัพย์เพื่อการลงทุน	8	301,792	303,865
ที่ดิน อาคารและอุปกรณ์	9	370,270	307,766
สินทรัพย์ไม่มีตัวตน	11	515,627	466,374
สินทรัพย์ภาษีเงินได้รอการตัดบัญชี	12	191,477	175,900
สินทรัพย์ไม่หมุนเวียนอื่น		56,056	80,693
<b>รวมสินทรัพย์ไม่หมุนเวียน</b>		<b>51,200,623</b>	<b>51,099,999</b>
<b>รวมสินทรัพย์</b>		<b>107,480,733</b>	<b>92,953,614</b>

ในนามกรรมการ



(นายประสาร ไตรรัตนวรกุล)

ประธานกรรมการ

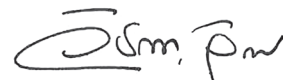

(นายวิชาญ จิตรรักดี)

ประธานเจ้าหน้าที่บริหาร

หมายเหตุประกอบงบการเงินเป็นส่วนหนึ่งของงบการเงินนี้

บริษัทเอสซีจี แพคเกจจิ้ง จำกัด (มหาชน)

งบฐานะการเงิน

ณ วันที่ 31 ธันวาคม 2567

หนี้สินและส่วนของผู้ถือหุ้น	หมายเหตุ	2567	2566
		(พันบาท)	
<b>หนี้สินหมุนเวียน</b>			
เงินกู้ยืมระยะสั้นจากสถาบันการเงิน	14	8,500,000	-
เจ้าหนี้หมุนเวียนอื่น	4, 13	348,550	393,778
ส่วนของเงินกู้ยืมระยะยาวที่ถึงกำหนดชำระภายในหนึ่งปี	14	4,998,559	4,999,030
ส่วนของหนี้สินตามสัญญาเช่าที่ถึงกำหนดชำระภายในหนึ่งปี	4, 14	56,730	57,439
ส่วนของหุ้นกู้ที่ถึงกำหนดชำระภายในหนึ่งปี	14	4,998,974	5,497,816
เงินกู้ยืมระยะสั้นจากกิจการที่เกี่ยวข้องกัน	4, 14	473,446	203,399
หนี้สินหมุนเวียนอื่น		27,188	30,351
<b>รวมหนี้สินหมุนเวียน</b>		<b>19,403,447</b>	<b>11,181,813</b>
<b>หนี้สินไม่หมุนเวียน</b>			
เงินกู้ยืมระยะยาวจากสถาบันการเงิน	14	5,389,105	5,126,475
หนี้สินตามสัญญาเช่า	4, 14	106,958	65,141
หุ้นกู้	14	15,483,952	9,992,878
ประมาณการหนี้สินไม่หมุนเวียนสำหรับผลประโยชน์พนักงาน	15	561,754	511,960
หนี้สินไม่หมุนเวียนอื่น		14,428	13,547
<b>รวมหนี้สินไม่หมุนเวียน</b>		<b>21,556,197</b>	<b>15,710,001</b>
<b>รวมหนี้สิน</b>		<b>40,959,644</b>	<b>26,891,814</b>

หมายเหตุประกอบงบการเงินเป็นส่วนหนึ่งของงบการเงินนี้

บริษัทเอสซีจี แพคเกจจิ้ง จำกัด (มหาชน)

งบฐานะการเงิน

ณ วันที่ 31 ธันวาคม 2567

หนี้สินและส่วนของผู้ถือหุ้น	หมายเหตุ	2567	2566
		(พันบาท)	
<b>ส่วนของผู้ถือหุ้น</b>			
ทุนเรือนหุ้น			
ทุนจดทะเบียน			
(หุ้นสามัญจำนวน 4,500 ล้านหุ้น มูลค่า 1 บาทต่อหุ้น)		<u>4,500,000</u>	<u>4,500,000</u>
ทุนที่ออกและชำระแล้ว			
(หุ้นสามัญจำนวน 4,293 ล้านหุ้น มูลค่า 1 บาทต่อหุ้น)		4,292,920	4,292,920
ส่วนเกินมูลค่าหุ้น		40,860,245	40,860,245
กำไรสะสม			
จัดสรรแล้ว			
ทุนสำรองตามกฎหมาย	16	450,000	450,000
ทุนสำรองทั่วไป		3,000	3,000
ยังไม่ได้จัดสรร		20,914,924	20,455,635
รวมส่วนของผู้ถือหุ้น		<u>66,521,089</u>	<u>66,061,800</u>
รวมหนี้สินและส่วนของผู้ถือหุ้น		<u>107,480,733</u>	<u>92,953,614</u>

หมายเหตุประกอบงบการเงินเป็นส่วนหนึ่งของงบการเงินนี้

บริษัทเอสซีจี แพคเกจจิ้ง จำกัด (มหาชน)

งบกำไรขาดทุน

สำหรับปีสิ้นสุดวันที่ 31 ธันวาคม 2567

	หมายเหตุ	2567	2566
		(พันบาท)	
รายได้เงินปันผล	4, 6, 7	2,815,168	2,743,562
รายได้ค่าบริการ	4	1,755,624	1,686,063
รายได้ดอกเบี้ย	4	1,432,493	1,031,127
รายได้อื่น	4	488,139	374,129
<b>รวมรายได้</b>		<b>6,491,424</b>	<b>5,834,881</b>
ค่าใช้จ่ายในการบริหาร	4, 17	(2,725,867)	(2,677,714)
กำไรจากการดำเนินงาน		<b>3,765,557</b>	<b>3,157,167</b>
ต้นทุนทางการเงิน	4	(905,418)	(686,293)
กำไรก่อนภาษีเงินได้		<b>2,860,139</b>	<b>2,470,874</b>
รายได้ภาษีเงินได้	19	5,017	81,190
<b>กำไรสำหรับปี</b>		<b>2,865,156</b>	<b>2,552,064</b>
<b>กำไรต่อหุ้นขั้นพื้นฐาน (บาท)</b>		<b>0.67</b>	<b>0.59</b>

หมายเหตุประกอบงบการเงินเป็นส่วนหนึ่งของงบการเงินนี้



บริษัทเอสซีจี แพคเกจจิ้ง จำกัด (มหาชน)  
งบกำไรขาดทุนเบ็ดเสร็จ  
สำหรับปีสิ้นสุดวันที่ 31 ธันวาคม 2567

	หมายเหตุ	2567	2566
		(พันบาท)	
กำไรสำหรับปี		2,865,156	2,552,064
กำไรขาดทุนเบ็ดเสร็จอื่น			
รายการที่จะไม่ถูกจัดประเภทใหม่ไว้ในกำไรหรือขาดทุนในภายหลัง			
ผลกำไร (ขาดทุน) จากการวัดมูลค่าใหม่ของ			
ผลประโยชน์พนักงานที่กำหนดไว้	15	(55,608)	32,063
ภาษีเงินได้ของรายการที่จะไม่ถูกจัดประเภทใหม่			
ไว้ในกำไรหรือขาดทุนในภายหลัง	19	10,560	(6,741)
กำไรขาดทุนเบ็ดเสร็จอื่นสำหรับปี - สุทธิจากภาษี		<u>(45,048)</u>	<u>25,322</u>
กำไรขาดทุนเบ็ดเสร็จรวมสำหรับปี		<u><u>2,820,108</u></u>	<u><u>2,577,386</u></u>

หมายเหตุประกอบงบการเงินเป็นส่วนหนึ่งของงบการเงินนี้

บริษัทเอสซีจี แพคเกจจิ้ง จำกัด (มหาชน)  
งบการเปลี่ยนแปลงส่วนของผู้ถือหุ้น  
สำหรับปีสิ้นสุดวันที่ 31 ธันวาคม 2567

	กำไรสะสม					รวมส่วนของ ผู้ถือหุ้น
	กำไรสะสม จัดสรรแล้ว	กำไรสะสม ที่ยังไม่ได้จัดสรร	ส่วนเกิน มูลค่าหุ้น	ส่วนสำรอง ตามกฎหมาย (พันบาท)	ส่วนสำรอง ทั่วไป	
หมายเหตุ	ทุนที่ออก และชำระแล้ว	ส่วนเกิน มูลค่าหุ้น	ส่วนสำรอง ตามกฎหมาย (พันบาท)	ทุนสำรอง ทั่วไป	ยังไม่ได้จัดสรร	
ยอดคงเหลือ ณ วันที่ 1 มกราคม 2566	4,292,920	40,860,245	450,000	3,000	20,453,707	66,059,872
รายการกับผู้ถือหุ้นที่บันทึกโดยตรงเข้าส่วนของผู้ถือหุ้น						
เงินทุนที่ได้รับจากผู้ถือหุ้น						
และการจัดสรรส่วนทุนให้ผู้ถือหุ้น						
เงินปันผล	-	-	-	-	(2,575,458)	(2,575,458)
รวมเงินทุนที่ได้รับจากผู้ถือหุ้น และการจัดสรรส่วนทุนให้ผู้ถือหุ้น	-	-	-	-	(2,575,458)	(2,575,458)
รวมรายการกับผู้ถือหุ้นที่บันทึกโดยตรงเข้าส่วนของผู้ถือหุ้น	-	-	-	-	(2,575,458)	(2,575,458)
กำไรขาดทุนเบ็ดเสร็จรวมสำหรับปี						
กำไรหรือขาดทุน	-	-	-	-	2,552,064	2,552,064
กำไรขาดทุนเบ็ดเสร็จอื่น	-	-	-	-	25,322	25,322
รวมกำไรขาดทุนเบ็ดเสร็จสำหรับปี	-	-	-	-	2,577,386	2,577,386
ยอดคงเหลือ ณ วันที่ 31 ธันวาคม 2566	4,292,920	40,860,245	450,000	3,000	20,455,635	66,061,800

หมายเหตุประกอบงบการเงินเป็นส่วนหนึ่งของงบการเงินนี้

**บริษัทเอสซีจี แพคเกจจิ้ง จำกัด (มหาชน)**

**งบการเปลี่ยนแปลงส่วนของผู้ถือหุ้น**

**สำหรับปีสิ้นสุดวันที่ 31 ธันวาคม 2567**

	กำไรสะสม					รวมส่วนของ ผู้ถือหุ้น
	กำไรสะสม จัดสรรแล้ว	ทุนสำรอง ตามกฎหมาย (พันบาท)	ส่วนเกิน มูลค่าหุ้น	ทุนสำรอง ที่สำรอง ไว้	ยังไม่จัดสรร	
หมายเหตุ						
ยอดคงเหลือ ณ วันที่ 1 มกราคม 2567	4,292,920	450,000	40,860,245	3,000	20,455,635	66,061,800
รายการกับผู้ถือหุ้นที่บันทึกโดยตรงเข้าส่วนของผู้ถือหุ้น						
เงินทุนที่ได้รับจากผู้ถือหุ้น						
และการจัดสรรส่วนทุนให้ผู้ถือหุ้น						
เงินปันผล	-	-	-	-	(2,360,819)	(2,360,819)
รวมเงินทุนที่ได้รับจากผู้ถือหุ้น และการจัดสรรส่วนทุนให้ผู้ถือหุ้น	-	-	-	-	(2,360,819)	(2,360,819)
รวมรายการกับผู้ถือหุ้นที่บันทึกโดยตรงเข้าส่วนของผู้ถือหุ้น	-	-	-	-	(2,360,819)	(2,360,819)
กำไรขาดทุนเบ็ดเสร็จรวมสำหรับปี						
กำไรหรือขาดทุน	-	-	-	-	2,865,156	2,865,156
กำไรขาดทุนเบ็ดเสร็จอื่น	-	-	-	-	(45,048)	(45,048)
รวมกำไรขาดทุนเบ็ดเสร็จสำหรับปี	-	-	-	-	2,820,108	2,820,108
ยอดคงเหลือ ณ วันที่ 31 ธันวาคม 2567	4,292,920	450,000	40,860,245	3,000	20,914,924	66,521,089

20

หมายเหตุประกอบงบการเงินเป็นส่วนหนึ่งของงบการเงินนี้

บริษัทเอสซีจี แพคเกจจิ้ง จำกัด (มหาชน)

งบกระแสเงินสด

สำหรับปีสิ้นสุดวันที่ 31 ธันวาคม 2567

	2567	2566
	(พันบาท)	
<b>กระแสเงินสดจากกิจกรรมดำเนินงาน</b>		
กำไรสำหรับปี	2,865,156	2,552,064
<b>รายการปรับปรุง</b>		
รายได้ภาษีเงินได้	(5,017)	(81,190)
ค่าเสื่อมราคาและค่าตัดจำหน่าย	129,749	120,492
ค่าใช้จ่ายประมาณการหนี้สินไม่หมุนเวียนสำหรับ		
ผลประโยชน์พนักงาน	29,926	43,589
ขาดทุน (กำไร) จากอัตราแลกเปลี่ยน	(1,535)	42
กำไรจากการปรับมูลค่าอุตสาหกรรม	(32,401)	(51,900)
เงินปันผลรับ	(2,815,168)	(2,743,562)
ดอกเบี้ยรับ	(1,432,493)	(1,031,127)
ต้นทุนทางการเงินและอื่นๆ	904,909	686,087
<b>กระแสเงินสดจากการดำเนินงานก่อนการเปลี่ยนแปลง</b>		
<b>ในสินทรัพย์และหนี้สินดำเนินงาน</b>	<b>(356,874)</b>	<b>(505,505)</b>
<b>สินทรัพย์ดำเนินงานลดลง (เพิ่มขึ้น)</b>		
ลูกหนี้หมุนเวียนอื่น	(26,383)	165,270
สินทรัพย์อื่น	12,057	13,477
<b>สินทรัพย์ดำเนินงานลดลง (เพิ่มขึ้น) - สุทธิ</b>	<b>(14,326)</b>	<b>178,747</b>

หมายเหตุประกอบงบการเงินเป็นส่วนหนึ่งของงบการเงินนี้

บริษัทเอสซีจี แพคเกจจิ้ง จำกัด (มหาชน)

งบกระแสเงินสด

สำหรับปีสิ้นสุดวันที่ 31 ธันวาคม 2567

	2567	2566
	(พันบาท)	
<b>หนี้สินดำเนินงานเพิ่มขึ้น (ลดลง)</b>		
เจ้าหนี้หมุนเวียนอื่น	(71,615)	104,452
ประมาณการหนี้สินไม่หมุนเวียนสำหรับผลประโยชน์พนักงาน	(35,740)	(35,200)
หนี้สินอื่น	(2,283)	1,816
<b>หนี้สินดำเนินงานเพิ่มขึ้น (ลดลง) - สุทธิ</b>	<b>(109,638)</b>	<b>71,068</b>
<b>กระแสเงินสดสุทธิใช้ไปในการดำเนินงาน</b>	<b>(480,838)</b>	<b>(255,690)</b>
รับคืนภาษีเงินได้	40,904	12,006
<b>กระแสเงินสดสุทธิใช้ไปในกิจกรรมดำเนินงาน</b>	<b>(439,934)</b>	<b>(243,684)</b>
<b>กระแสเงินสดจากกิจกรรมลงทุน</b>		
เงินสดจ่ายเพื่อลงทุนในบริษัทย่อย	-	(1,198,117)
เงินสดรับจากการขายเงินลงทุนระยะสั้น	5,084,301	-
เงินสดจ่ายเพื่อซื้อเงินลงทุนระยะสั้น	-	(5,000,000)
เงินสดรับจากการขายที่ดิน อาคารและอุปกรณ์	673	6
เงินสดจ่ายเพื่อซื้อที่ดิน อาคารและอุปกรณ์	(41,485)	(19,228)
เงินสดจ่ายเพื่อซื้อสินทรัพย์ไม่มีตัวตน	(95,619)	(144,552)
เงินสดรับชำระคืน (จ่าย) จากเงินให้กู้ยืมระยะสั้นแก่กิจการที่เกี่ยวข้องกันสุทธิ	(20,240,223)	5,185,996
รับเงินปันผล	2,815,168	2,743,562
รับดอกเบี้ย	1,422,956	1,029,173
<b>กระแสเงินสดสุทธิได้มาจาก (ใช้ไปใน) กิจกรรมลงทุน</b>	<b>(11,054,229)</b>	<b>2,596,840</b>

หมายเหตุประกอบงบการเงินเป็นส่วนหนึ่งของงบการเงินนี้

บริษัทเอสซีจี แพคเกจจิ้ง จำกัด (มหาชน)

งบกระแสเงินสด

สำหรับปีสิ้นสุดวันที่ 31 ธันวาคม 2567

2567                      2566

(พันบาท)

**กระแสเงินสดจากกิจกรรมจัดหาเงิน**

**เงินสดรับจาก (จ่ายเพื่อชำระ) เงินกู้ยืม**

เงินกู้ยืมระยะสั้นจากสถาบันการเงินเพิ่มขึ้น (ลดลง) สุทธิ	8,500,000	(2,940,000)
เงินสดรับจากเงินกู้ยืมระยะสั้นจากกิจการที่เกี่ยวข้องกันสุทธิ	270,047	82,663
เงินสดรับจากเงินกู้ยืมระยะยาวจากสถาบันการเงิน	5,263,000	135,000
เงินสดจ่ายเพื่อชำระเงินกู้ยืมระยะยาวจากสถาบันการเงิน	(5,000,000)	-
เงินสดจ่ายเพื่อชำระหนี้สินตามสัญญาเช่า	(58,488)	(62,289)
เงินสดรับจากการออกหุ้นกู้	10,500,000	-
เงินสดจ่ายเพื่อไถ่ถอนหุ้นกู้	(5,500,000)	-
<b>เงินกู้ยืมเพิ่มขึ้น (ลดลง) - สุทธิ</b>	<b>13,974,559</b>	<b>(2,784,626)</b>
จ่ายเงินปันผลให้ผู้ถือหุ้นของบริษัท	(2,360,819)	(2,575,458)
จ่ายดอกเบี้ยและต้นทุนทางการเงินอื่น	(889,235)	(680,798)
<b>กระแสเงินสดสุทธิได้มาจาก (ใช้ไปใน) กิจกรรมจัดหาเงิน</b>	<b>10,724,505</b>	<b>(6,040,882)</b>
<b>เงินสดและรายการเทียบเท่าเงินสดลดลง - สุทธิ</b>	<b>(769,658)</b>	<b>(3,687,726)</b>
เงินสดและรายการเทียบเท่าเงินสด ณ วันต้นปี	1,202,322	4,890,048
<b>เงินสดและรายการเทียบเท่าเงินสด ณ วันสิ้นปี</b>	<b>432,664</b>	<b>1,202,322</b>

**ข้อมูลงบกระแสเงินสดเปิดเผยเพิ่มเติม**

**รายการลงทุนที่ไม่ใช่เงินสด ณ วันสิ้นปี**

เจ้าหน้าที่จากการซื้อสินทรัพย์	8,684	5,220
--------------------------------	-------	-------

หมายเหตุประกอบงบการเงินเป็นส่วนหนึ่งของงบการเงินนี้

## บริษัทเอสซีจี แพคเกจจิ้ง จำกัด (มหาชน)

### หมายเหตุประกอบงบการเงิน

สำหรับปีสิ้นสุดวันที่ 31 ธันวาคม 2567

หมายเหตุ	สารบัญ
1	ข้อมูลทั่วไป
2	เกณฑ์การจัดทำงบการเงิน
3	นโยบายการบัญชีที่มีสาระสำคัญ
4	บุคคลหรือกิจการที่เกี่ยวข้องกัน
5	ลูกหนี้หมุนเวียนอื่น
6	เงินลงทุนในบริษัทร่วม
7	เงินลงทุนในบริษัทย่อย
8	อสังหาริมทรัพย์เพื่อการลงทุน
9	ที่ดิน อาคารและอุปกรณ์
10	สัญญาเช่า
11	สินทรัพย์ไม่มีตัวตน
12	สินทรัพย์ภายใต้การตัดบัญชี (หนี้สินภายใต้การตัดบัญชี)
13	เจ้าหนี้หมุนเวียนอื่น
14	หนี้สินที่มีภาระดอกเบี้ย
15	ประมาณการหนี้สินไม่หมุนเวียนสำหรับผลประโยชน์พนักงาน
16	สำรองตามกฎหมาย
17	ค่าใช้จ่ายในการบริหาร
18	ค่าใช้จ่ายผลประโยชน์ของพนักงาน
19	ภาษีเงินได้
20	เงินปันผล
21	เครื่องมือทางการเงิน
22	การบริหารจัดการส่วนทุน
23	เหตุการณ์ภายหลังรอบระยะเวลารายงาน
24	มาตรฐานการรายงานทางการเงินที่ประกาศแล้วแต่ยังไม่มีผลบังคับใช้

## บริษัทเอสซีจี แพคเกจจิ้ง จำกัด (มหาชน)

### หมายเหตุประกอบงบการเงิน

สำหรับปีสิ้นสุดวันที่ 31 ธันวาคม 2567

หมายเหตุประกอบงบการเงินเป็นส่วนหนึ่งของงบการเงินนี้

งบการเงินนี้นำเสนอเพื่อวัตถุประสงค์ของการรายงานเพื่อใช้ในประเทศ โดยจัดทำเป็นภาษาไทยและภาษาอังกฤษ และได้รับอนุมัติให้ออกงบการเงินจากคณะกรรมการตรวจสอบตามการมอบหมายจากคณะกรรมการบริษัทเมื่อวันที่ 14 กุมภาพันธ์ 2568

#### 1 ข้อมูลทั่วไป

บริษัทเอสซีจี แพคเกจจิ้ง จำกัด (มหาชน) (“บริษัท”) เป็นนิติบุคคลที่จัดตั้งขึ้นในประเทศไทย โดยมีที่อยู่จดทะเบียนตั้งอยู่เลขที่ 1 ถนนปทุมฉนวนใต้ไทย บางซื่อ กรุงเทพมหานคร 10800 ประเทศไทย

บริษัทใหญ่ในลำดับสูงสุด คือ บริษัทปทุมฉนวนใต้ไทย จำกัด (มหาชน) บริษัทดังกล่าวเป็นนิติบุคคลที่จัดตั้งขึ้นในประเทศไทย

บริษัทดำเนินธุรกิจหลักเกี่ยวกับการลงทุน

#### 2 เกณฑ์การจัดทำงบการเงิน

งบการเงินนี้จัดทำขึ้นตามมาตรฐานการรายงานทางการเงินของไทย (TFRSs) ที่ถือปฏิบัติตามมาตรฐานการรายงานทางการเงินระหว่างประเทศ (IFRSs) (TFRSs จะมีผลบังคับใช้ภายใน 1 ปี นับจากวันที่ถือปฏิบัติของ IFRSs) รวมถึงแนวปฏิบัติทางการบัญชีที่ประกาศใช้โดยสภาวิชาชีพบัญชี กฏระเบียบและประกาศคณะกรรมการกำกับหลักทรัพย์และตลาดหลักทรัพย์ที่เกี่ยวข้อง งบการเงินนี้นำเสนอเป็นเงินบาทซึ่งเป็นสกุลเงินที่ใช้ในการดำเนินงานของบริษัท ข้อมูลทางการเงินทั้งหมดมีการเปิดเผยในหมายเหตุประกอบงบการเงินเพื่อให้เห็นเป็นหลักพันบาท ยกเว้นที่ระบุไว้เป็นอย่างอื่น

ในการจัดทำงบการเงินให้เป็นไปตามมาตรฐานการรายงานทางการเงิน ผู้บริหารใช้ดุลยพินิจ การประมาณการและข้อสมมติหลายประการ ซึ่งมีผลกระทบต่อการปฏิบัติตามนโยบายการบัญชีของบริษัท ทั้งนี้ ผลที่เกิดขึ้นจริงอาจแตกต่างจากที่ประมาณการไว้ ประมาณการและข้อสมมติที่ใช้ในการจัดทำงบการเงินซึ่งเปิดเผยในหมายเหตุแต่ละข้อ จะได้รับการทบทวนอย่างต่อเนื่อง การปรับประมาณการทางบัญชีจะบันทึกโดยวิธีเปลี่ยนแปลงทันทีเป็นต้นไป



## บริษัทเอสซีจี แพคเกจจิ้ง จำกัด (มหาชน)

### หมายเหตุประกอบงบการเงิน

สำหรับปีสิ้นสุดวันที่ 31 ธันวาคม 2567

#### **มาตรฐานการบัญชี ฉบับที่ 1 เรื่อง การเปิดเผยนโยบายการบัญชี**

บริษัทได้ถือปฏิบัติตามการปรับปรุงมาตรฐานการบัญชีฉบับที่ 1 เรื่องการเปิดเผยนโยบายการบัญชีตั้งแต่วันที่ 1 มกราคม 2567 การปรับปรุงดังกล่าวกำหนดให้เปิดเผยนโยบายการบัญชีที่มีสาระสำคัญมากกว่านโยบายการบัญชีที่มีนัยสำคัญ บริษัทได้นำข้อมูลนโยบายการบัญชีที่เคยเปิดเผยมาทบทวนและปรับปรุงข้อมูลตามที่เปิดเผยในหมายเหตุ ข้อ 3 นโยบายการบัญชีที่มีสาระสำคัญ

#### **มาตรฐานการบัญชี ฉบับที่ 12 เรื่อง ภาษีเงินได้รอการตัดบัญชีเกี่ยวกับสินทรัพย์และหนี้สินที่เกิดจากรายการเดียวกัน**

บริษัทได้ถือปฏิบัติตามการปรับปรุงมาตรฐานการบัญชีฉบับที่ 12 เรื่องภาษีเงินได้รอการตัดบัญชีเกี่ยวกับสินทรัพย์และหนี้สินที่เกิดจากรายการเดียวกันตั้งแต่วันที่ 1 มกราคม 2567 การปรับปรุงดังกล่าวได้ลดขอบเขตของการยกเว้นการรับรู้รายการเมื่อเริ่มแรกโดยไม่นำไปใช้กับรายการที่ก่อให้เกิดผลแตกต่างชั่วคราวในจำนวนที่เท่ากันและหักกลบกัน เช่น สัญญาเช่าและประมาณการค่าเรือถอน

จากการปรับปรุงดังกล่าว บริษัทรับรู้รายการสินทรัพย์ภาษีเงินได้รอการตัดบัญชีที่เกี่ยวข้องกับหนี้สินตามสัญญาเช่าและหนี้สินภาษีเงินได้รอการตัดบัญชีที่เกี่ยวข้องกับสินทรัพย์สิทธิการไร้แยกจากกัน อย่างไรก็ตาม การรับรู้รายการดังกล่าวไม่มีผลกระทบต่อฐานะการเงิน เนื่องจากยอดคงเหลือเข้าเงื่อนไขการหักกลบกันตามมาตรฐานการบัญชีฉบับที่ 12 และการปรับปรุงดังกล่าวไม่มีผลกระทบต่อกำไรสะสมยกมา ณ วันที่ 1 มกราคม 2566 ทั้งนี้ ผลกระทบที่สำคัญต่อบริษัทเป็นการเปิดเผยข้อมูลสินทรัพย์ภาษีเงินได้รอการตัดบัญชีและหนี้สินภาษีเงินได้รอการตัดบัญชีที่รับรู้ตามที่เปิดเผยในหมายเหตุ ข้อ 12 สินทรัพย์ภาษีเงินได้รอการตัดบัญชี (หนี้สินภาษีเงินได้รอการตัดบัญชี)

### 3 นโยบายการบัญชีที่มีสาระสำคัญ

นโยบายการบัญชีที่นำเสนอต่อไปนี้ได้ถือปฏิบัติโดยสม่ำเสมอสำหรับงบการเงินทุกรอบระยะเวลารายงาน

#### (ก) เงินลงทุนในบริษัทย่อยและบริษัทร่วม

เงินลงทุนในบริษัทย่อยและบริษัทร่วม บันทึกบัญชีโดยใช้วิธีราคาทุนหักด้วยผลขาดทุนจากการด้อยค่าสะสม

**บริษัทเอสซีจี แพคเกจจิ้ง จำกัด (มหาชน)**

**หมายเหตุประกอบงบการเงิน**

**สำหรับปีสิ้นสุดวันที่ 31 ธันวาคม 2567**

**(ข) อสังหาริมทรัพย์เพื่อการลงทุน**

อสังหาริมทรัพย์เพื่อการลงทุน วัดมูลค่าด้วยราคาทุนหักค่าเสื่อมราคาสะสมและผลขาดทุนจากการด้อยค่าสะสม

ค่าเสื่อมราคาคำนวณ โดยวิธีเส้นตรงตามอายุการใช้ประโยชน์โดยประมาณของสินทรัพย์แต่ละรายการ และรับรู้ในกำไรหรือขาดทุน ทั้งนี้ บริษัทไม่คิดค่าเสื่อมราคาสำหรับที่ดินและงานระหว่างการก่อสร้าง

ประมาณการอายุการใช้ประโยชน์ของสินทรัพย์แสดงได้ดังนี้

ส่วนปรับปรุงที่ดิน	20 ปี
อาคาร	20 ปี

**(ค) ที่ดิน อาคารและอุปกรณ์**

สินทรัพย์ที่เป็นกรรมสิทธิ์ของกิจการ

ที่ดิน อาคารและอุปกรณ์ วัดมูลค่าด้วยราคาทุนหักค่าเสื่อมราคาสะสมและผลขาดทุนจากการด้อยค่าสะสม

ค่าเสื่อมราคา

ค่าเสื่อมราคาคำนวณจากจำนวนที่คิดค่าเสื่อมราคาของรายการที่ดิน อาคารและอุปกรณ์ ซึ่งประกอบด้วยราคาทุนของสินทรัพย์หรือมูลค่าอื่นที่ใช้แทนราคาทุนหักด้วยมูลค่าคงเหลือของสินทรัพย์

ค่าเสื่อมราคาคำนวณ โดยวิธีเส้นตรงตามเกณฑ์อายุการใช้ประโยชน์โดยประมาณของแต่ละส่วนประกอบของสินทรัพย์ และรับรู้ในกำไรหรือขาดทุน ทั้งนี้ บริษัทไม่คิดค่าเสื่อมราคาสำหรับที่ดินและงานระหว่างการก่อสร้าง

## บริษัทเอสซีจี แพคเกจจิ้ง จำกัด (มหาชน)

### หมายเหตุประกอบงบการเงิน

สำหรับปีสิ้นสุดวันที่ 31 ธันวาคม 2567

ประมาณการอายุการใช้ประโยชน์ของสินทรัพย์แสดงได้ดังนี้

ส่วนปรับปรุงที่ดิน	5, 20 ปี
อาคารและสิ่งปลูกสร้าง	5 - 20 ปี
เครื่องจักรและอุปกรณ์	5 - 20 ปี
ยานพาหนะและอุปกรณ์	5, 10 ปี
เครื่องตกแต่ง ติดตั้งและเครื่องใช้สำนักงาน	3 - 20 ปี

วิธีการคิดค่าเสื่อมราคา อายุการใช้ประโยชน์ของสินทรัพย์ และมูลค่าคงเหลือ ได้รับการทบทวนในรอบปีบัญชี และปรับปรุงตามความเหมาะสม

#### (ง) สินทรัพย์ไม่มีตัวตน

สินทรัพย์ไม่มีตัวตนที่บริษัทซื้อเข้ามาและมีอายุการใช้ประโยชน์ทราบได้แน่นอนวัดมูลค่าด้วยราคาทุนหักด้วยค่าตัดจำหน่ายสะสมและผลขาดทุนจากการด้อยค่าสะสม

ค่าตัดจำหน่ายคำนวณโดยวิธีเส้นตรงตามระยะเวลาที่คาดว่าจะได้รับประโยชน์จากสินทรัพย์ไม่มีตัวตนและรับรู้ในกำไรหรือขาดทุน โดยเริ่มตัดจำหน่ายสินทรัพย์ไม่มีตัวตนเมื่อสินทรัพย์นั้นพร้อมที่จะให้ประโยชน์ ทั้งนี้ บริษัทไม่ได้คิดค่าตัดจำหน่ายสำหรับต้นทุนระหว่างพัฒนา

ประมาณการระยะเวลาที่คาดว่าจะได้รับประโยชน์แสดงได้ดังนี้

ค่าลิขสิทธิ์ซอฟต์แวร์และอื่น ๆ	3 - 20 ปี
--------------------------------	-----------

วิธีการตัดจำหน่าย ระยะเวลาที่คาดว่าจะได้รับประโยชน์ และมูลค่าคงเหลือได้รับการทบทวนในรอบปีบัญชีและปรับปรุงตามความเหมาะสม

## บริษัทเอสซีจี แพคเกจจิ้ง จำกัด (มหาชน)

### หมายเหตุประกอบงบการเงิน

สำหรับปีสิ้นสุดวันที่ 31 ธันวาคม 2567

#### (จ) สัญญาให้เช่า

ณ วันเริ่มต้นของสัญญาเช่าหรือวันที่มีการเปลี่ยนแปลงสัญญาเช่า บริษัทจะบันทึกส่วนสิ่งตอบแทนที่จะได้รับตามสัญญาให้กับแต่ละส่วนประกอบของสัญญาตามเกณฑ์ราคาขายที่เป็นเอกเทศ

ณ วันเริ่มต้นของสัญญาให้เช่า บริษัทพิจารณาจัดประเภทสัญญาให้เช่าที่ได้โอนความเสี่ยงและผลตอบแทนทั้งหมดหรือเกือบทั้งหมดที่ผู้เป็นเจ้าของพึงได้รับจากสินทรัพย์อ้างอิงไปให้แก่ผู้เช่าเป็นสัญญาเช่าเงินทุน สัญญาที่ไม่เข้าเงื่อนไขดังกล่าวจะจัดประเภทเป็นสัญญาเช่าดำเนินงาน

บริษัทรับรู้ค่าเช่ารับจากสัญญาเช่าดำเนินงานในกำไรหรือขาดทุนด้วยวิธีเส้นตรงตลอดอายุสัญญาเช่าและแสดงเป็นส่วนหนึ่งของรายได้อื่น ต้นทุนทางตรงเริ่มแรกที่เกิดขึ้นเพื่อการได้มาซึ่งสัญญาเช่าดำเนินงานจะรวมเป็นมูลค่าตามบัญชีของสินทรัพย์ที่ให้เช่าและรับรู้ต้นทุนดังกล่าวเป็นค่าใช้จ่ายตลอดอายุสัญญาเช่าโดยใช้เกณฑ์เดียวกันกับรายได้ค่าเช่า ค่าเช่าที่อาจเกิดขึ้นรับรู้เป็นรายได้อื่นในรอบระยะเวลาบัญชีที่ได้รับ

#### (ฉ) การด้อยค่าสินทรัพย์ที่ไม่ใช่สินทรัพย์ทางการเงิน

ยอดสินทรัพย์ตามบัญชีของบริษัทได้รับการทบทวนทุกวันสิ้นรอบระยะเวลารายงานว่ามีข้อบ่งชี้เรื่องการด้อยค่าหรือไม่ ในกรณีที่มีข้อบ่งชี้ บริษัทจะทำการประมาณมูลค่าสินทรัพย์ที่คาดว่าจะได้รับคืน สำหรับสินทรัพย์ไม่มีตัวตนที่มีอายุการใช้ประโยชน์ไม่ทราบแน่นอน หรือยังไม่พร้อมใช้งานจะประมาณมูลค่าที่คาดว่าจะได้รับคืนทุกปีในช่วงเวลาเดียวกัน

#### (ช) ผลประโยชน์ของพนักงาน

##### โครงการผลประโยชน์ที่กำหนดไว้

ภาระผูกพันสุทธิของบริษัทจากโครงการผลประโยชน์ที่กำหนดไว้ถูกคำนวณจากการประมาณผลประโยชน์ในอนาคตที่เกิดจากการทำงานของพนักงานในงวดปัจจุบันและงวดก่อน ๆ ผลประโยชน์ดังกล่าวได้มีการคิดลดกระแสเงินสดเพื่อให้เป็นมูลค่าปัจจุบันซึ่งจัดทำโดยนักคณิตศาสตร์ประกันภัยที่ได้รับอนุญาตเป็นประจำทุกปี

## บริษัทเอสซีจี แพคเกจจิ้ง จำกัด (มหาชน)

### หมายเหตุประกอบงบการเงิน

สำหรับปีสิ้นสุดวันที่ 31 ธันวาคม 2567

ในการวัดมูลค่าใหม่ของหนี้สินผลประโยชน์ที่กำหนดไว้สุทธิ ผลกำไรหรือขาดทุนจากการประมาณการตามหลักคณิตศาสตร์ประกันภัยจะถูกรับรู้รายการในกำไรขาดทุนเบ็ดเสร็จอื่น บริษัทกำหนดดอกเบี้ยจ่ายของหนี้สินผลประโยชน์ที่กำหนดไว้สุทธิโดยใช้อัตราคิดลดที่ใช้วัดมูลค่าภาระผูกพันตามโครงการผลประโยชน์ ณ ต้นปี โดยคำนึงถึงการเปลี่ยนแปลงใด ๆ ในหนี้สินผลประโยชน์ที่กำหนดไว้สุทธิซึ่งเป็นผลมาจากการสมทบเงินและการจ่ายชำระผลประโยชน์ ดอกเบี้ยจ่ายสุทธิและค่าใช้จ่ายอื่น ๆ ที่เกี่ยวข้องกับโครงการผลประโยชน์รับรู้ในกำไรหรือขาดทุน

#### ผลประโยชน์ระยะยาวอื่น

ภาระผูกพันสุทธิของบริษัทที่เป็นผลประโยชน์ระยะยาวของพนักงานเป็นผลประโยชน์ในอนาคตที่เกิดจากการทำงานของพนักงานในงวดปัจจุบันและงวดก่อน ๆ ซึ่งผลประโยชน์นี้ได้คิดลดกระแสเงินสดเพื่อให้เป็นมูลค่าปัจจุบัน ผลกำไรหรือขาดทุนจากการวัดมูลค่าใหม่จะรับรู้ในกำไรหรือขาดทุนเมื่อเกิดขึ้น

### (ซ) รายได้จากสัญญาที่ทำกับลูกค้า

#### (1) การรับรู้รายได้

รายได้รับรู้เมื่อลูกค้ามีอำนาจควบคุมในสินค้าหรือบริการด้วยจำนวนเงินที่สะท้อนถึงสิ่งตอบแทนที่บริษัทคาดว่าจะมีสิทธิได้รับซึ่งไม่รวมจำนวนเงินที่เก็บแทนบุคคลที่สาม รายได้ที่ได้รับไม่รวมภาษีมูลค่าเพิ่ม

#### รายได้ค่าบริการ

รายได้ค่าบริการรับรู้เป็นรายได้ตลอดระยะเวลาการให้บริการ

#### (2) สินทรัพย์และหนี้สินที่เกิดจากสัญญา

สินทรัพย์ที่เกิดจากสัญญารับรู้เมื่อบริษัทรับรู้รายได้ก่อนที่จะมีสิทธิที่ปราศจากเงื่อนไขในการได้รับสิ่งตอบแทนสินทรัพย์ที่เกิดจากสัญญาวัดมูลค่าด้วยมูลค่าของสิ่งตอบแทนที่บริษัทคาดว่าจะได้รับหักค่าเผื่อผลขาดทุนด้านเครดิตที่คาดว่าจะเกิดขึ้น สินทรัพย์ที่เกิดจากสัญญาจะถูกจัดประเภทเป็นลูกหนี้เมื่อบริษัทมีสิทธิที่ปราศจากเงื่อนไขในการได้รับสิ่งตอบแทน ซึ่งโดยทั่วไปเกิดขึ้นเมื่อบริษัทออกใบแจ้งหนี้ให้กับลูกค้า

## บริษัทเอสซีจี แพคเกจจิ้ง จำกัด (มหาชน)

### หมายเหตุประกอบงบการเงิน

สำหรับปีสิ้นสุดวันที่ 31 ธันวาคม 2567

หนี้สินที่เกิดจากสัญญาเป็นภาระผูกพันที่จะต้อง โอนสินค้าหรือบริการให้กับลูกค้า หนี้สินที่เกิดจากสัญญา รับรู้เมื่อบริษัทได้รับชำระหรือมีสิทธิที่ปราศจากเงื่อนไขในการได้รับสิ่งตอบแทนที่เรียกคืนไม่ได้จากลูกค้า ก่อนที่บริษัทรับรู้รายได้ที่เกี่ยวข้อง

#### (ณ) ภาษีเงินได้

ค่าใช้จ่ายภาษีเงินได้สำหรับปีประกอบด้วยภาษีเงินได้ของงวดปัจจุบันและภาษีเงินได้รอการตัดบัญชี ซึ่งรับรู้ใน กำไรหรือขาดทุน เว้นแต่ในส่วนของส่วนที่เกี่ยวกับรายการที่รับรู้โดยตรงในส่วนของผู้ถือหุ้นหรือกำไรขาดทุนเบ็ดเสร็จอื่น

บริษัทได้ถือปฏิบัติตามการปรับปรุงมาตรฐานการบัญชี ฉบับที่ 12 เรื่อง ภาษีเงินได้ ฉบับแก้ไขเพิ่มเติมเรื่องการ ปฏิรูปภาษีระหว่างประเทศ - กฎการคำนวณภาษีเงินได้เสาหลักที่สอง โดยกำหนดให้ยกเว้นการรับรู้และการเปิดเผย ข้อมูลเกี่ยวกับภาษีเงินได้รอการตัดบัญชีสำหรับการจัดเก็บภาษีเงินได้ขั้นต่ำส่วนเพิ่มเป็นการชั่วคราว ซึ่งมีผลบังคับใช้ทันที และจะรับรู้เป็นค่าใช้จ่ายภาษีเงินได้เมื่อเกิดขึ้น

ภาษีเงินได้รอการตัดบัญชีบันทึกโดยคำนวณจากผลแตกต่างชั่วคราวที่เกิดขึ้นระหว่างมูลค่าตามบัญชีของสินทรัพย์ และหนี้สินและจำนวนที่ใช้เพื่อความมุ่งหมายทางภาษี ภาษีเงินได้รอการตัดบัญชีจะไม่ถูกรับรู้เมื่อเกิดจากผลแตกต่าง ชั่วคราว สำหรับการรับรู้สินทรัพย์หรือหนี้สินในครั้งแรกซึ่งเป็นรายการที่ไม่ใช่การรวมธุรกิจหรือไม่ส่งผลกระทบต่อ กำไรขาดทุนทางบัญชีและทางภาษี ณ วันที่เกิดรายการนั้น และไม่ทำให้ผลแตกต่างชั่วคราวที่ต้องเสียภาษีและผลแตกต่าง ชั่วคราวที่ใช้หักภาษีมียังจำนวนเท่ากัน ณ วันที่เกิดรายการนั้น และผลแตกต่างที่เกี่ยวข้องกับเงินลงทุนในบริษัทย่อยและ บริษัทร่วม ซึ่งบริษัทสามารถควบคุมระยะเวลาในการกลับรายการของผลแตกต่างชั่วคราวและมีความเป็นไปได้ ก่อนข้างแน่นอนว่าจะไม่กลับรายการในอนาคตอันใกล้

การวัดมูลค่าของภาษีเงินได้รอการตัดบัญชีต้องสะท้อนถึงผลกระทบทางภาษีที่จะเกิดจากลักษณะวิธีการที่บริษัท คาดว่าจะได้รับผลประโยชน์จากสินทรัพย์หรือจะจ่ายชำระหนี้สินตามมูลค่าตามบัญชี ณ วันสิ้นรอบระยะเวลารายงาน โดยใช้อัตราภาษีที่ประกาศใช้หรือที่คาดว่าจะมีผลบังคับใช้ ณ วันสิ้นรอบระยะเวลารายงาน

สินทรัพย์ภาษีเงินได้รอการตัดบัญชีจะบันทึกต่อเมื่อมีความเป็นไปได้ก่อนข้างแน่นอนว่ากำไรเพื่อเสียภาษีในอนาคต จะมีจำนวนเพียงพอกับการใช้ประโยชน์จากผลแตกต่างชั่วคราวดังกล่าว สินทรัพย์ภาษีเงินได้รอการตัดบัญชีจะถูก ทบทวน ณ ทุกวันสิ้นรอบระยะเวลารายงานและจะถูกปรับลดลงเท่าที่ประโยชน์ทางภาษีจะมีโอกาสถูกใช้จริง

บริษัทเอสซีจี แพคเกจจิ้ง จำกัด (มหาชน)

หมายเหตุประกอบงบการเงิน

สำหรับปีสิ้นสุดวันที่ 31 ธันวาคม 2567

(ญ) **รายการบัญชีที่เป็นเงินตราต่างประเทศ**

รายการบัญชีที่เป็นเงินตราต่างประเทศ รวมถึงสินทรัพย์และหนี้สินที่ไม่เป็นตัวเงินซึ่งเกิดจากรายการบัญชีที่เป็นเงินตราต่างประเทศและบันทึกตามเกณฑ์ราคาทุนเดิม แปลงค่าเป็นสกุลเงินที่ใช้ในการดำเนินงานของบริษัท โดยใช้ อัตราแลกเปลี่ยน ณ วันที่เกิดรายการ

สินทรัพย์และหนี้สินที่เป็นตัวเงินและเป็นเงินตราต่างประเทศ ณ วันสิ้นรอบระยะเวลารายงาน แปลงค่าเป็นสกุลเงินที่ใช้ในการดำเนินงานโดยใช้อัตราแลกเปลี่ยน ณ วันสิ้นรอบระยะเวลารายงาน

ผลต่างของอัตราแลกเปลี่ยนที่เกิดจากการแปลงค่าจะรับรู้ในกำไรหรือขาดทุน

(ฉ) **เครื่องมือทางการเงิน**

*การจัดประเภทและการวัดมูลค่า*

ตราสารหนี้ที่บริษัทเป็นผู้ออก รับรู้รายการเมื่อเริ่มแรกเมื่อมีการออกตราสารหนี้ สินทรัพย์ทางการเงินและหนี้สินทางการเงินอื่น ๆ นอกเหนือจากลูกหนี้การค้าและเจ้าหนี้การค้ารับรู้รายการเมื่อเริ่มแรกเมื่อบริษัทเป็นคู่สัญญาตามข้อกำหนดของเครื่องมือทางการเงินนั้น จะวัดมูลค่าโดยรวมต้นทุนการทำรายการที่เกี่ยวข้องโดยตรงกับการได้มาหรือการออกตราสาร เว้นแต่สินทรัพย์ทางการเงินและหนี้สินทางการเงินที่วัดมูลค่าด้วยมูลค่ายุติธรรมผ่านกำไรหรือขาดทุน ซึ่งวัดมูลค่าเมื่อเริ่มแรกและภายหลังด้วยมูลค่ายุติธรรม จะรับรู้ต้นทุนการทำรายการที่เกี่ยวข้องโดยตรงกับการได้มาหรือการออกตราสารนั้นในกำไรหรือขาดทุน

ณ วันที่รับรู้รายการเมื่อเริ่มแรก สินทรัพย์ทางการเงินจะถูกจัดประเภทรายการตามการวัดมูลค่า ได้แก่ การวัดมูลค่าด้วยราคาทุนตัดจำหน่าย มูลค่ายุติธรรมผ่านกำไรขาดทุนเบ็ดเสร็จอื่นหรือมูลค่ายุติธรรมผ่านกำไรหรือขาดทุน

สินทรัพย์ทางการเงินจะไม่ถูกจัดประเภทรายการใหม่ภายหลังการรับรู้รายการเมื่อเริ่มแรกเว้นแต่บริษัทมีการเปลี่ยนแปลงโมเดลธุรกิจในการบริหารสินทรัพย์ทางการเงิน ในกรณีดังกล่าวสินทรัพย์ทางการเงินที่ได้รับผลกระทบทั้งหมดจะถูกจัดประเภทรายการใหม่โดยทันทีเป็นต้นไปนับจากวันที่มีการเปลี่ยนแปลงการจัดประเภท

## บริษัทเอสซีจี แพคเกจจิ้ง จำกัด (มหาชน)

### หมายเหตุประกอบงบการเงิน

สำหรับปีสิ้นสุดวันที่ 31 ธันวาคม 2567

ณ วันที่รับรู้รายการเมื่อเริ่มแรก หนังสือทางการเงินจัดประเภทด้วยราคาทุนตัดจำหน่ายตามวิธีดอกเบี้ยที่แท้จริง ยกเว้นหากถือไว้เพื่อค้าหรือเป็นตราสารอนุพันธ์ ให้จัดประเภทด้วยมูลค่ายุติธรรมผ่านกำไรหรือขาดทุน ดอกเบี้ยจ่าย ผลกำไรและขาดทุนจากอัตราแลกเปลี่ยน และผลกำไรหรือขาดทุนที่เกิดจากการตัดรายการออกจากบัญชี จะรับรู้ใน กำไรหรือขาดทุน

สินทรัพย์ทางการเงินที่วัดมูลค่าด้วยราคาทุนตัดจำหน่ายจะถูกวัดมูลค่าในภายหลังด้วยราคาทุนตัดจำหน่ายตามวิธี ดอกเบี้ยที่แท้จริง ราคาทุนตัดจำหน่ายจะถูกลดลงด้วยผลขาดทุนด้านเครดิตที่คาดว่าจะเกิดขึ้น สำหรับรายได้ดอกเบี้ย ผลกำไรและขาดทุนจากอัตราแลกเปลี่ยน ผลขาดทุนด้านเครดิตที่คาดว่าจะเกิดขึ้น และผลกำไรหรือขาดทุนที่เกิดจาก การตัดรายการออกจากบัญชีรับรู้ในกำไรหรือขาดทุน

### อนุพันธ์

อนุพันธ์รับรู้ด้วยมูลค่ายุติธรรม และวัดมูลค่ายุติธรรมทุกวันสิ้นรอบระยะเวลารายงาน ผลกำไรหรือขาดทุนจากการ วัดมูลค่ายุติธรรมใหม่จะรับรู้ในกำไรหรือขาดทุนทันที

### การด้อยค่าสินทรัพย์ทางการเงิน

บริษัทพิจารณารับรู้ค่าเผื่อผลขาดทุนด้านเครดิตที่คาดว่าจะเกิดขึ้นสำหรับสินทรัพย์ทางการเงินที่วัดมูลค่าด้วยราคา ทุนตัดจำหน่าย

บริษัทรับรู้ผลขาดทุนด้านเครดิตที่คาดว่าจะเกิดขึ้นด้วยผลขาดทุนด้านเครดิตที่คาดว่าจะเกิดขึ้นในอีก 12 เดือนข้างหน้า ยกเว้นสินทรัพย์ทางการเงินที่มีการเพิ่มขึ้นอย่างมีนัยสำคัญของความเสี่ยงด้านเครดิตนับแต่การรับรู้รายการเมื่อเริ่มแรก หรือเป็นสินทรัพย์ทางการเงินที่มีการด้อยค่าด้านเครดิต หรือลูกหนี้การค้าที่เลือกใช้วิธีการอย่างง่าย (Simplified Approach) กรณีดังกล่าวจะวัดค่าเผื่อผลขาดทุนด้วยผลขาดทุนด้านเครดิตที่คาดว่าจะเกิดขึ้นตลอดอายุของสัญญา

ผลขาดทุนด้านเครดิตที่คาดว่าจะเกิดขึ้นเป็นการประมาณผลขาดทุนด้านเครดิตด้วยความน่าจะเป็นถ่วงน้ำหนัก โดยพิจารณาถึงการคาดการณ์ในอนาคตประกอบกับประสบการณ์ในอดีต ซึ่งคำนวณ โดยใช้มูลค่าปัจจุบันของ จำนวนเงินที่คาดว่าจะไม่ได้รับคิดลดด้วยอัตราดอกเบี้ยที่แท้จริงของสินทรัพย์ทางการเงิน



## บริษัทเอสซีจี แพคเกจจิ้ง จำกัด (มหาชน)

### หมายเหตุประกอบงบการเงิน

สำหรับปีสิ้นสุดวันที่ 31 ธันวาคม 2567

บริษัทพิจารณาว่าสินทรัพย์ทางการเงินมีความเสี่ยงด้านเครดิตต่ำเมื่อมีอันดับความน่าเชื่อถืออยู่ในระดับที่น่าลงทุน และบริษัทจะรับรู้ผลขาดทุนด้านเครดิตที่คาดว่าจะเกิดขึ้นสำหรับสินทรัพย์ทางการเงินมีความเสี่ยงด้านเครดิตต่ำด้วยผลขาดทุนด้านเครดิตที่คาดว่าจะเกิดขึ้นในอีก 12 เดือนข้างหน้า

บริษัทพิจารณาว่าความเสี่ยงด้านเครดิตของสินทรัพย์ทางการเงินเพิ่มขึ้นอย่างมีนัยสำคัญหากเกินกำหนดชำระมากกว่า 30 วัน มีการเปลี่ยนแปลงของอันดับความน่าเชื่อถือที่ลดระดับลงอย่างมีนัยสำคัญ มีการดำเนินงานที่ถดถอยอย่างมีนัยสำคัญ หรือมีการเปลี่ยนแปลงหรือคาดการณ์การเปลี่ยนแปลงของเทคโนโลยี ตลาด สภาพการณ์ทางเศรษฐกิจหรือกฎหมายที่ส่งผลในทางลบอย่างมีนัยสำคัญต่อความสามารถของลูกหนี้ในการจ่ายชำระภาระผูกพันให้กับบริษัท

บริษัทพิจารณาว่าสินทรัพย์ทางการเงินจะเกิดการผิดสัญญาเมื่อ

- ผู้กู้ไม่สามารถจ่ายชำระภาระผูกพันด้านเครดิตให้แก่บริษัทได้เต็มจำนวน อีกทั้งบริษัทไม่มีสิทธิในการไล่เบี่ย เช่น การยึดหลักประกัน (หากมีการวางหลักประกัน) หรือ
- สินทรัพย์ทางการเงินค้างชำระเกินกว่า 90 วัน

ผลขาดทุนด้านเครดิตที่คาดว่าจะเกิดขึ้นมีการประเมินใหม่ ณ วันสิ้นรอบระยะเวลาที่รายงาน เพื่อสะท้อนการเปลี่ยนแปลงของความเสี่ยงด้านเครดิตของเครื่องมือทางการเงินนับจากวันที่รับรู้รายการเมื่อเริ่มแรก การเพิ่มขึ้นของค่าเผื่อผลขาดทุนแสดงเป็นผลขาดทุนจากการด้อยค่าในกำไรหรือขาดทุน

## บริษัทเอสซีจี แพคเกจจิ้ง จำกัด (มหาชน)

### หมายเหตุประกอบงบการเงิน

สำหรับปีสิ้นสุดวันที่ 31 ธันวาคม 2567

#### 4 บุคคลหรือกิจการที่เกี่ยวข้องกัน

ความสัมพันธ์ที่มีกับบุคคลหรือกิจการที่เกี่ยวข้องกันที่มีรายการระหว่างกันที่มีนัยสำคัญกับบริษัทในระหว่างปีมีดังต่อไปนี้

ชื่อกิจการ	ประเทศที่จัดตั้ง /สัญชาติ	ลักษณะความสัมพันธ์
บริษัทปูนซิเมนต์ไทย จำกัด (มหาชน)	ไทย	เป็นบริษัทใหญ่ในลำดับสูงสุด
บริษัทสยามคราฟท์อุตสาหกรรม จำกัด	ไทย	เป็นบริษัทย่อย บริษัทถือหุ้นโดยตรง
บริษัทฟินิกซ์ พัลป แอนด์ เพเพอร์ จำกัด (มหาชน)	ไทย	เป็นบริษัทย่อย บริษัทถือหุ้นโดยตรง
บริษัทไทยเคนเบเปอร์ จำกัด (มหาชน)	ไทย	เป็นบริษัทย่อย บริษัทถือหุ้นโดยตรง
บริษัทกลุ่มสยามบรรจุภัณฑ์ จำกัด	ไทย	เป็นบริษัทย่อย บริษัทถือหุ้นโดยตรง
บริษัทอินวินิค จำกัด	ไทย	เป็นบริษัทย่อย บริษัทถือหุ้นโดยตรง
บริษัทเอสซีจีพี เอ็กเซลเลนซ์ เทรนนิง เซ็นเตอร์ จำกัด	ไทย	เป็นบริษัทย่อย บริษัทถือหุ้นโดยตรง
บริษัทเอสซีจี เปเปอร์ เอ็นเนอร์ยี จำกัด	ไทย	เป็นบริษัทย่อย บริษัทถือหุ้นโดยตรง
บริษัทเอสซีจีพี โซลูชั่น จำกัด	ไทย	เป็นบริษัทย่อย บริษัทถือหุ้นโดยตรง
บริษัทเอสซีจีพี-ที พลาสติกส์ จำกัด	ไทย	เป็นบริษัทย่อย บริษัทถือหุ้นโดยตรง
บริษัทเอสซีจีพี รีจิด พลาสติกส์ จำกัด	ไทย	เป็นบริษัทย่อย บริษัทถือหุ้นโดยตรง
บริษัทอินเตอร์เนชั่นแนล เฮลท์แคร์ แพคเกจจิ้ง จำกัด	ไทย	เป็นบริษัทย่อย บริษัทถือหุ้นโดยตรง
บริษัทเอสเคไอซี อินเตอร์เนชั่นแนล จำกัด	ไทย	เป็นบริษัทย่อย บริษัทถือหุ้นโดยตรง
บริษัทไทยคอนเทนเนอร์จอนแกน จำกัด	ไทย	เป็นบริษัทย่อย บริษัทถือหุ้นโดยอ้อม
บริษัทไทยคอนเทนเนอร์ระยอง จำกัด	ไทย	เป็นบริษัทย่อย บริษัทถือหุ้นโดยอ้อม
บริษัทสยามฟอเรสทรี จำกัด	ไทย	เป็นบริษัทย่อย บริษัทถือหุ้นโดยอ้อม
บริษัทผลิตภัณฑ์กระดาษไทย จำกัด	ไทย	เป็นบริษัทย่อย บริษัทถือหุ้นโดยอ้อม
บริษัทไทยวนภูมิ จำกัด	ไทย	เป็นบริษัทย่อย บริษัทถือหุ้นโดยอ้อม
บริษัทสยามพนาเวศ จำกัด	ไทย	เป็นบริษัทย่อย บริษัทถือหุ้นโดยอ้อม
บริษัทไทยพนาบูรณ จำกัด	ไทย	เป็นบริษัทย่อย บริษัทถือหุ้นโดยอ้อม
บริษัทไทยพนาธรรม จำกัด	ไทย	เป็นบริษัทย่อย บริษัทถือหุ้นโดยอ้อม
บริษัทพนัสนิมิต จำกัด	ไทย	เป็นบริษัทย่อย บริษัทถือหุ้นโดยอ้อม
บริษัทสวนป่ารังสฤษฏ์ จำกัด	ไทย	เป็นบริษัทย่อย บริษัทถือหุ้นโดยอ้อม
บริษัทไทยพนาคร จำกัด	ไทย	เป็นบริษัทย่อย บริษัทถือหุ้นโดยอ้อม

บริษัทเอสซีจี แพคเกจจิ้ง จำกัด (มหาชน)

หมายเหตุประกอบงบการเงิน

สำหรับปีสิ้นสุดวันที่ 31 ธันวาคม 2567

ชื่อกิจการ	ประเทศที่จัดตั้ง /สัญชาติ	ลักษณะความสัมพันธ์
บริษัทไทยพนาสาธน์ จำกัด	ไทย	เป็นบริษัทย่อย บริษัทถือหุ้น โดยอ้อม
บริษัทตะวันนาบรรจุกัมภ์ จำกัด	ไทย	เป็นบริษัทย่อย บริษัทถือหุ้น โดยอ้อม
บริษัทโอเรียนท์ คอนเทนเนอร์ จำกัด	ไทย	เป็นบริษัทย่อย บริษัทถือหุ้น โดยอ้อม
บริษัทไดน่า แพคส์ จำกัด *	ไทย	เป็นบริษัทย่อย บริษัทถือหุ้น โดยอ้อม
บริษัทดี อิน แพค จำกัด *	ไทย	เป็นบริษัทย่อย บริษัทถือหุ้น โดยอ้อม
บริษัททีซี เฟล็กซ์เบิ้ลแพคเกจจิ้ง จำกัด	ไทย	เป็นบริษัทย่อย บริษัทถือหุ้น โดยอ้อม
บริษัทพีแอนด์ ประเทศไทย จำกัด	ไทย	เป็นบริษัทย่อย บริษัทถือหุ้น โดยอ้อม
บริษัทพีริซัน พรินท์ จำกัด	ไทย	เป็นบริษัทย่อย บริษัทถือหุ้น โดยอ้อม
บริษัทคอนิเมก จำกัด	ไทย	เป็นบริษัทย่อย บริษัทถือหุ้น โดยอ้อม
บริษัทเว็กซ์เซล แพ็ค จำกัด	ไทย	เป็นบริษัทย่อย บริษัทถือหุ้น โดยอ้อม
บริษัทวีอีเอ็ม (ไทยแลนด์) จำกัด	ไทย	เป็นบริษัทย่อย บริษัทถือหุ้น โดยอ้อม
Vina Kraft Paper Co., Ltd.	เวียดนาม	เป็นบริษัทย่อย บริษัทถือหุ้น โดยอ้อม
Vina Corrugated Packaging Company Limited** (เดิมชื่อ “Alcamax Packaging(Vietnam) Co., Ltd.”)	เวียดนาม	เป็นบริษัทย่อย บริษัทถือหุ้น โดยอ้อม
Tin Thanh Packing Joint Stock Company	เวียดนาม	เป็นบริษัทย่อย บริษัทถือหุ้น โดยอ้อม
Bien Hao Packaging Joint Stock Company	เวียดนาม	เป็นบริษัทย่อย บริษัทถือหุ้น โดยอ้อม
Duy Tan Plastics Manufacturing Corporation Joint Stock Company	เวียดนาม	เป็นบริษัทย่อย บริษัทถือหุ้น โดยอ้อม
Duy Tan Long An Co., Ltd.	เวียดนาม	เป็นบริษัทย่อย บริษัทถือหุ้น โดยอ้อม
Duy Tan Precision Mold Co., Ltd.	เวียดนาม	เป็นบริษัทย่อย บริษัทถือหุ้น โดยอ้อม
Mata Plastic Co., Ltd.	เวียดนาม	เป็นบริษัทย่อย บริษัทถือหุ้น โดยอ้อม
Duy Tan Binh Duong Plastics Co.,Ltd.	เวียดนาม	เป็นบริษัทย่อย บริษัทถือหุ้น โดยอ้อม
Go-Pak Vietnam Limited	เวียดนาม	เป็นบริษัทย่อย บริษัทถือหุ้น โดยอ้อม
Go-Pak Paper Products Vietnam Co., Ltd.	เวียดนาม	เป็นบริษัทย่อย บริษัทถือหุ้น โดยอ้อม
Starprint Vietnam Joint Stock Company	เวียดนาม	เป็นบริษัทย่อย บริษัทถือหุ้น โดยอ้อม

\* อยู่ระหว่างการชำระบัญชี

\*\* Vina Corrugated Packaging Company Limited ได้ควบกิจการกับ New Asia Industries Co., Ltd., AP Packaging (Hanoi) Co., Ltd. และ Packamex (Vietnam) Co., Ltd. โดยใช้ชื่อ “Vina Corrugated Packaging Company Limited” เมื่อวันที่ 1 พฤษภาคม 2567

บริษัทเอสซีจี แพคเกจจิ้ง จำกัด (มหาชน)

หมายเหตุประกอบงบการเงิน

สำหรับปีสิ้นสุดวันที่ 31 ธันวาคม 2567

ชื่อกิจการ	ประเทศที่จัดตั้ง /สัญชาติ	ลักษณะความสัมพันธ์
United Pulp and Paper Co., Inc.	ฟิลิปปินส์	เป็นบริษัทย่อย บริษัทถือหุ้นโดยตรง
United Industrial Energy Corporation	ฟิลิปปินส์	เป็นบริษัทย่อย บริษัทถือหุ้นโดยอ้อม
SCGP Solutions (Singapore) Pte. Ltd.	สิงคโปร์	เป็นบริษัทย่อย บริษัทถือหุ้นโดยตรง
SCGP Rigid Packaging Solutions Pte.Ltd.	สิงคโปร์	เป็นบริษัทย่อย บริษัทถือหุ้นโดยตรง
TCG Solutions Pte. Ltd.	สิงคโปร์	เป็นบริษัทย่อย บริษัทถือหุ้นโดยอ้อม
PT Primacorr Mandiri	อินโดนีเซีย	เป็นบริษัทย่อย บริษัทถือหุ้นโดยอ้อม
PT Indoris Printingdo	อินโดนีเซีย	เป็นบริษัทย่อย บริษัทถือหุ้นโดยอ้อม
PT Indocorr Packaging Cikarang	อินโดนีเซีย	เป็นบริษัทย่อย บริษัทถือหุ้นโดยอ้อม
PT Fajar Surya Wisesa Tbk.	อินโดนีเซีย	เป็นบริษัทย่อย บริษัทถือหุ้นโดยอ้อม
PT Dasaya Aria Prima	อินโดนีเซีย	เป็นบริษัทย่อย บริษัทถือหุ้นโดยอ้อม
PT Indonesia Dirtajaya Aneka Industri Box	อินโดนีเซีย	เป็นบริษัทย่อย บริษัทถือหุ้นโดยอ้อม
PT Bahana Buana Box	อินโดนีเซีย	เป็นบริษัทย่อย บริษัทถือหุ้นโดยอ้อม
PT Rapi-pack Asritama	อินโดนีเซีย	เป็นบริษัทย่อย บริษัทถือหุ้นโดยอ้อม
Interpress Printers Sendirian Berhad	มาเลเซีย	เป็นบริษัทย่อย บริษัทถือหุ้นโดยอ้อม
Jordan Trading Inc.	สหรัฐอเมริกา	เป็นบริษัทย่อย บริษัทถือหุ้นโดยอ้อม
Peute Recycling B.V.	เนเธอร์แลนด์	เป็นบริษัทย่อย บริษัทถือหุ้นโดยอ้อม
Peute Papierrecycling B.V.	เนเธอร์แลนด์	เป็นบริษัทย่อย บริษัทถือหุ้นโดยอ้อม
Peute Plasticrecycling B.V.	เนเธอร์แลนด์	เป็นบริษัทย่อย บริษัทถือหุ้นโดยอ้อม
Peute Recycling International B.V.	เนเธอร์แลนด์	เป็นบริษัทย่อย บริษัทถือหุ้นโดยอ้อม
Peute Investments B.V.	เนเธอร์แลนด์	เป็นบริษัทย่อย บริษัทถือหุ้นโดยอ้อม
Infiniplast B.V.	เนเธอร์แลนด์	เป็นบริษัทย่อย บริษัทถือหุ้นโดยอ้อม
Peute UK Limited	สหราชอาณาจักร	เป็นบริษัทย่อย บริษัทถือหุ้นโดยอ้อม
Go-Pak UK Limited	สหราชอาณาจักร	เป็นบริษัทย่อย บริษัทถือหุ้นโดยอ้อม
Law Print & Packaging Management Limited	สหราชอาณาจักร	เป็นบริษัทย่อย บริษัทถือหุ้นโดยอ้อม
Law Print & Packaging Management Limited	ไอร์แลนด์	เป็นบริษัทย่อย บริษัทถือหุ้นโดยอ้อม
Bicappa Lab S.r.L.	อิตาลี	เป็นบริษัทย่อย บริษัทถือหุ้นโดยอ้อม
Peute Portugal, Unipessoal Lda	โปรตุเกส	เป็นบริษัทย่อย บริษัทถือหุ้นโดยอ้อม
Peute Recycling Spain S.L.	สเปน	เป็นบริษัทย่อย บริษัทถือหุ้นโดยอ้อม

บริษัทเอสซีจี แพคเกจจิ้ง จำกัด (มหาชน)

หมายเหตุประกอบงบการเงิน

สำหรับปีสิ้นสุดวันที่ 31 ธันวาคม 2567

ชื่อกิจการ	ประเทศที่จัดตั้ง /สัญชาติ	ลักษณะความสัมพันธ์
Deltalab Global, S.L.	สเปน	เป็นบริษัทย่อย บริษัทถือหุ้นโดยอ้อม
Deltalab, S.L.	สเปน	เป็นบริษัทย่อย บริษัทถือหุ้นโดยอ้อม
Keylab, S.L.U.	สเปน	เป็นบริษัทย่อย บริษัทถือหุ้นโดยอ้อม
Envases Farmaceuticos, S.A.	สเปน	เป็นบริษัทย่อย บริษัทถือหุ้นโดยอ้อม
Nirco, S.L.	สเปน	เป็นบริษัทย่อย บริษัทถือหุ้นโดยอ้อม
Sanilabo, S.L.U.*	สเปน	เป็นบริษัทย่อย บริษัทถือหุ้นโดยอ้อม
Equilabo Scientific, S.L.U.	สเปน	เป็นบริษัทย่อย บริษัทถือหุ้นโดยอ้อม
บริษัทสยามทพพันแพคเกจจิ้ง จำกัด	ไทย	เป็นบริษัทร่วม บริษัทถือหุ้นโดยตรง
บริษัทสยามนิปปอน อินค์สเตรียล เปเปอร์ จำกัด	ไทย	เป็นบริษัทร่วม บริษัทถือหุ้นโดยอ้อม
P&S Holdings Corporation	ฟิลิปปินส์	เป็นบริษัทร่วม บริษัทถือหุ้นโดยตรง
บริษัทกฎหมายเอสซีจี จำกัด	ไทย	เป็นบริษัทย่อย บริษัทปูนซิเมนต์ไทย จำกัด (มหาชน)
บริษัทเอสซีจี เลิร์นนิ่ง เอ็กเซลเลนซ์ จำกัด	ไทย	เป็นบริษัทย่อย บริษัทปูนซิเมนต์ไทย จำกัด (มหาชน)
บริษัทเอสซีจี เคมิคอลส์ จำกัด (มหาชน)	ไทย	เป็นบริษัทย่อย บริษัทปูนซิเมนต์ไทย จำกัด (มหาชน)
PT SCG Indonesia	อินโดนีเซีย	เป็นบริษัทย่อย บริษัทปูนซิเมนต์ไทย จำกัด (มหาชน)
SCG Vietnam Co., Ltd.	เวียดนาม	เป็นบริษัทย่อย บริษัทปูนซิเมนต์ไทย จำกัด (มหาชน)
บริษัทไอทีวัน จำกัด	ไทย	เป็นบริษัทร่วม บริษัทปูนซิเมนต์ไทย จำกัด (มหาชน)

\* ชำระบัญชีแล้วเสร็จ เมื่อวันที่ 21 สิงหาคม 2567

**บริษัทเอสซีจี แพคเกจจิ้ง จำกัด (มหาชน)**

**หมายเหตุประกอบงบการเงิน**

**สำหรับปีสิ้นสุดวันที่ 31 ธันวาคม 2567**

รายการที่สำคัญกับกิจการที่เกี่ยวข้องกันสำหรับปีสิ้นสุดวันที่ 31 ธันวาคม และนโยบายการกำหนดราคาสรุปได้ดังนี้

	2567	2566	นโยบายการกำหนดราคา
	(พันบาท)		
<b>บริษัทใหญ่ในลำดับสูงสุด</b>			
ค่าบริการ	201,950	205,649	วิธีต้นทุนบวกอัตรากำไรที่เทียบเคียงได้
<b>บริษัทย่อย</b>			
รายได้ค่าเช่า	45,890	30,158	อัตราตามสัญญา
รายได้ค่าทรัพย์สินทางปัญญา	272,098	265,984	อัตราร้อยละของรายได้จากการขาย
รายได้ค่าบริการ	1,748,603	1,677,282	วิธีต้นทุนบวกอัตรากำไรที่เทียบเคียงได้และอัตราตามสัญญา
รายได้เงินปันผล	2,805,221	2,737,535	ตามจำนวนที่ประกาศจ่าย
ดอกเบี๋ยรับ	1,207,390	1,008,144	อัตราดอกเบี๋ยตามสัญญาที่ตกลงกัน
ดอกเบี๋ยจ่าย	3,073	989	อัตราดอกเบี๋ยตามสัญญาที่ตกลงกัน
ค่าบริการ	15,797	18,439	วิธีต้นทุนบวกอัตรากำไรที่เทียบเคียงได้
<b>บริษัทร่วม</b>			
รายได้เงินปันผล	9,947	6,027	ตามจำนวนที่ประกาศจ่าย
<b>บริษัทอื่น</b>			
ค่าบริการ	60,466	56,807	วิธีต้นทุนบวกอัตรากำไรที่เทียบเคียงได้และอัตราตามสัญญา

บริษัทเอสซีจี แพคเกจจิ้ง จำกัด (มหาชน)

หมายเหตุประกอบงบการเงิน

สำหรับปีสิ้นสุดวันที่ 31 ธันวาคม 2567

ยอดคงเหลือ ณ วันที่ 31 ธันวาคม กับกิจการที่เกี่ยวข้องกันมีดังนี้

	หมายเหตุ	2567	2566
		(พันบาท)	
<b>ลูกหนี้หมุนเวียนอื่น</b>			
บริษัทใหญ่ในลำดับสูงสุด		3,508	3,994
บริษัทย่อย		327,914	293,813
บริษัทร่วม		758	556
บริษัทอื่น		4	32
<b>รวม</b>	<b>5</b>	<b><u>332,184</u></b>	<b><u>298,395</u></b>
<b>เงินให้กู้ยืมระยะสั้น</b>			
บริษัทย่อย		<b><u>55,441,051</u></b>	<b><u>35,201,275</u></b>
<b>เงินให้กู้ยืมระยะสั้นแก่กิจการที่เกี่ยวข้องกัน</b>			
ณ วันที่ 1 มกราคม		35,201,275	40,387,271
เพิ่มขึ้น		25,269,761	1,767,756
ลดลง		(5,029,985)	(6,953,752)
<b>ณ วันที่ 31 ธันวาคม</b>		<b><u>55,441,051</u></b>	<b><u>35,201,275</u></b>

ณ วันที่ 31 ธันวาคม 2567 บริษัทมีเงินให้กู้ยืมระยะสั้นแก่กิจการที่เกี่ยวข้องกันหลายแห่งเป็นตัวสัญญาใช้เงิน มีอัตราดอกเบี้ยร้อยละ 2.70 ถึง 2.95 ต่อปี (2566: ร้อยละ 2.70 ต่อปี) โดยจะครบกำหนดชำระคืนเมื่อทวงถาม

	2567	2566
	(พันบาท)	
<b>สินทรัพย์ไม่หมุนเวียนอื่น</b>		
บริษัทใหญ่ในลำดับสูงสุด	<b><u>2,120</u></b>	<b><u>4,276</u></b>

บริษัทเอสซีจี แพคเกจจิ้ง จำกัด (มหาชน)

หมายเหตุประกอบงบการเงิน

สำหรับปีสิ้นสุดวันที่ 31 ธันวาคม 2567

	2567	2566
	(พันบาท)	
<i>เจ้าหนี้หมุนเวียนอื่น</i>		
บริษัทใหญ่ในลำดับสูงสุด	24,396	36,553
บริษัทย่อย	10,398	6,004
บริษัทอื่น	9,180	9,904
<b>รวม</b>	<b>43,974</b>	<b>52,461</b>
<i>เงินกู้ยืมระยะสั้น</i>		
บริษัทย่อย	<b>473,446</b>	<b>203,399</b>
<i>เงินกู้ยืมระยะสั้นจากกิจการที่เกี่ยวข้องกัน</i>		
ณ วันที่ 1 มกราคม	203,399	120,736
เพิ่มขึ้น	512,662	197,902
ลดลง	(242,615)	(115,239)
<b>ณ วันที่ 31 ธันวาคม</b>	<b>473,446</b>	<b>203,399</b>

ณ วันที่ 31 ธันวาคม 2567 บริษัทมีเงินกู้ยืมระยะสั้นจากกิจการที่เกี่ยวข้องกันหลายแห่งเป็นตั๋วสัญญาใช้เงิน มีอัตราดอกเบี้ยร้อยละ 0.75 ถึง 1.00 ต่อปี (2566: ร้อยละ 0.30 ถึง 1.00 ต่อปี) โดยจะครบกำหนดจ่ายชำระเมื่อทวงถาม

	2567	2566
	(พันบาท)	
<i>หนี้สินตามสัญญาเช่า</i>		
<i>ส่วนที่หมุนเวียนและไม่หมุนเวียน</i>		
บริษัทใหญ่ในลำดับสูงสุด	67,465	32,631
บริษัทย่อย	15,788	16,310
<b>รวม</b>	<b>83,253</b>	<b>48,941</b>



บริษัทเอสซีจี แพคเกจจิ้ง จำกัด (มหาชน)

หมายเหตุประกอบงบการเงิน

สำหรับปีสิ้นสุดวันที่ 31 ธันวาคม 2567

คำตอบแทนคณะกรรมการบริษัทและผู้บริหารสำคัญ

	2567	2566
	(พันบาท)	
<b>สำหรับปีสิ้นสุดวันที่ 31 ธันวาคม</b>		
ผลประโยชน์ระยะสั้น	97,794	102,145
ผลประโยชน์หลังออกจากงาน	8,773	8,909
<b>รวม</b>	<b>106,567</b>	<b>111,054</b>

คำตอบแทนคณะกรรมการบริษัทและผู้บริหารสำคัญ ประกอบด้วย คำตอบแทนที่จ่ายให้แก่คณะกรรมการบริษัทเอสซีจี แพคเกจจิ้ง จำกัด (มหาชน) ตามข้อบังคับของบริษัท และคำตอบแทนที่จ่ายให้แก่ผู้บริหารของบริษัท ซึ่งได้แก่ เงินเดือน โบนัส เงินตอบแทนพิเศษและอื่น ๆ รวมทั้ง เงินสมทบกองทุนสำรองเลี้ยงชีพที่บริษัทจ่ายสมทบให้ผู้บริหารในฐานะพนักงานของบริษัท

5 ลูกหนี้หมุนเวียนอื่น

	หมายเหตุ	2567	2566
		(พันบาท)	
กิจการที่เกี่ยวข้องกัน	4	332,184	298,395
กิจการทั่วไป		38,828	36,017
<b>รวม</b>		<b>371,012</b>	<b>334,412</b>

ลูกหนี้หมุนเวียนอื่น ณ วันที่ 31 ธันวาคม มีดังนี้

	2567	2566
	(พันบาท)	
รายได้ค่าบริการค้างรับ	298,438	276,848
ดอกเบี้ยค้างรับ	40,190	30,653
อื่น ๆ	32,384	26,911
<b>รวม</b>	<b>371,012</b>	<b>334,412</b>

## บริษัทเอสซีจี แพคเกจจิ้ง จำกัด (มหาชน)

### หมายเหตุประกอบงบการเงิน

สำหรับปีสิ้นสุดวันที่ 31 ธันวาคม 2567

## 6 เงินลงทุนในบริษัทร่วม

เงินลงทุนในบริษัทร่วม ณ วันที่ 31 ธันวาคม และเงินปันผลรับจากเงินลงทุนระหว่างปีสิ้นสุดวันเดียวกัน มีดังนี้

	สัดส่วนการถือหุ้น		ทุนที่ชำระแล้ว		วิธีราคาทุน		รายได้เงินปันผล	
	2567	2566	2567	2566	2567	2566	2567	2566
	(ร้อยละ)				(พันบาท)			
บริษัทสยามทอแพนแพคเกจจิ้ง จำกัด	49	49	500,000	500,000	245,000	245,000	9,947	6,027
P&S Holdings Corporation	40	40	262,588	262,588	105,121	105,121	-	-
<b>รวม</b>			<b>762,588</b>	<b>762,588</b>	<b>350,121</b>	<b>350,121</b>	<b>9,947</b>	<b>6,027</b>

## บริษัทเอสซีจี แพคเกจจิ้ง จำกัด (มหาชน)

### หมายเหตุประกอบงบการเงิน

สำหรับปีสิ้นสุดวันที่ 31 ธันวาคม 2567

#### 7 เงินลงทุนในบริษัทย่อย

รายการเคลื่อนไหวสำหรับปีสิ้นสุดวันที่ 31 ธันวาคม สำหรับเงินลงทุนในบริษัทย่อย ซึ่งบันทึกโดยวิธีราคาทุนมีดังนี้

	2567	2566
	(ล้านบาท)	
ณ วันที่ 1 มกราคม	49,415,280	48,217,163
ซื้อและลงทุนเพิ่ม	-	1,198,117
ณ วันที่ 31 ธันวาคม	<u>49,415,280</u>	<u>49,415,280</u>

ในเดือนกรกฎาคม 2566 บริษัทเอสเคไอซี อินเทอร์เน็ตเนชั่นแนล จำกัด จดทะเบียนเพิ่มทุนจำนวน 1,119,000 หุ้น เป็นจำนวนเงินประมาณ 112 ล้านบาท โดยบริษัทได้ซื้อหุ้นเพิ่มทุนดังกล่าวทั้งจำนวน การเพิ่มทุนนี้ได้จดทะเบียนกับกระทรวงพาณิชย์แล้วเมื่อวันที่ 17 กรกฎาคม 2566

ในเดือนพฤศจิกายน 2566 SCGP Solutions (Singapore) Pte. Ltd. จดทะเบียนเพิ่มทุนจำนวน 42,744,290 หุ้น เป็นจำนวนเงินประมาณ 31 ล้านดอลลาร์สหรัฐ หรือเทียบเท่าเงินบาท 1,086 ล้านบาท โดยบริษัทได้ซื้อหุ้นเพิ่มทุนดังกล่าวทั้งจำนวน การเพิ่มทุนนี้ได้จดทะเบียนกับหน่วยงานที่เกี่ยวข้องแล้วเมื่อวันที่ 23 พฤศจิกายน 2566 การเพิ่มทุนนี้ส่งผลให้บริษัทมีสัดส่วนการถือหุ้นในบริษัทดังกล่าว เพิ่มขึ้นจากร้อยละ 7.71 เป็นร้อยละ 10.68 อย่างไรก็ตาม บริษัทดังกล่าวยังคงถูกจัดประเภทเป็นเงินลงทุนในบริษัทย่อยของบริษัท เนื่องจากบริษัทมีสิทธิควบคุมผ่านการถือหุ้นทางอ้อมโดยบริษัทย่อยของบริษัท

ในเดือนสิงหาคม 2567 SCGP Solutions (Singapore) Pte. Ltd. จดทะเบียนเพิ่มทุนจำนวน 291,500,865 หุ้น เป็นจำนวนเงินประมาณ 292 ล้านรูเปียห์อินโดนีเซีย หรือเทียบเท่าเงินบาท 6,706 ล้านบาท โดยบริษัทไม่ได้ซื้อหุ้นเพิ่มทุนดังกล่าว ส่งผลให้บริษัทมีสัดส่วนการถือหุ้นในบริษัทดังกล่าวลดลงจากร้อยละ 10.68 เป็นร้อยละ 8.76 โดย SCGP Solutions (Singapore) Pte. Ltd. ยังคงถูกจัดประเภทเป็นเงินลงทุนในบริษัทย่อยของบริษัท เนื่องจากบริษัทมีสิทธิควบคุมผ่านการถือหุ้นทางอ้อมโดยบริษัทย่อยของบริษัท

## บริษัทเอสซีจี แพคเกจจิ้ง จำกัด (มหาชน)

## หมายเหตุประกอบงบการเงิน

## คำอธิบายใบต้นสุดวันที่ 31 ธันวาคม 2567

## เงินลงทุนในบริษัทย่อย ณ วันที่ 31 ธันวาคม และเงินปันผลรับจากเงินลงทุนระหว่างปีต้นสุดวันเดียวกัน มีดังนี้

	สัดส่วนการถือหุ้น		ทุนที่ชำระแล้ว		ราคาทุน		ผลขาดทุนจากการ ด้อยค่าสะสม		มูลค่าตามบัญชี		รายได้เงินปันผล	
	2567	2566	2567	2566	2567	2566	2567	2566	2567	2566	2567	2566
<i>(ร้อยละ)</i>												
บริษัททีเอ็นซี พัลป แอนด์ เพเปอร์ จำกัด (มหาชน)	69.58	69.58	2,462,812	2,462,812	13,439,561	13,439,561	-	-	13,439,561	13,439,561	795,128	1,035,036
SCGP Rigid Packaging Solutions Pte.Ltd.	100	100	8,900,291	8,900,291	8,900,291	8,900,291	-	-	8,900,291	8,900,291	-	-
บริษัท ไทยเคนเนดี จำกัด (มหาชน)	98.20	98.20	3,582,537	3,582,537	5,007,375	5,007,375	-	-	5,007,375	5,007,375	351,791	439,739
บริษัทเอสซีจี รีจิด พลาสติกส์ จำกัด	100	100	4,403,200	4,403,200	4,403,200	4,403,200	-	-	4,403,200	4,403,200	-	-
บริษัทสยามตราฟูดส์ จำกัด	100	100	3,450,000	3,450,000	3,982,680	3,982,680	-	-	3,982,680	3,982,680	1,035,000	793,500
บริษัทอินเตอร์เนชั่นแนล เฮลท์แคร์ แพคเกจจิ้ง จำกัด	100	100	3,361,000	3,361,000	3,360,834	3,360,834	-	-	3,360,834	3,360,834	-	-
United Pulp and Paper Co., Inc.	57.99	57.99	5,567,661	5,567,661	2,963,899	2,963,899	-	-	2,963,899	2,963,899	-	-
บริษัทกลุ่มสยามบรูกัมพ์ จำกัด	70	70	3,344,000	3,344,000	2,385,805	2,385,805	-	-	2,385,805	2,385,805	198,968	175,560
SCGP Solutions (Singapore) Pte. Ltd.	8.76	10.68	37,933,062	31,227,311	3,411,158	3,411,158	-	-	3,411,158	3,411,158	-	-
บริษัทเอสซีจี เปเปอร์ อินเนอริตี้ จำกัด	100	100	890,000	890,000	890,000	890,000	-	-	890,000	890,000	378,250	293,700
บริษัทเอสซีจีพี-ที พลาสติกส์ จำกัด	51	51	385,900	385,900	196,812	196,812	-	-	196,812	196,812	5,904	-
บริษัทเอสซีจีที โยซูตัน จำกัด	100	100	170,000	170,000	170,000	170,000	-	-	170,000	170,000	-	-
บริษัทอินวิติก จำกัด	100	100	206,700	206,700	206,700	206,700	64,035	64,035	142,665	142,665	-	-
บริษัทเอสซีจีพี เอ็คซคลูซีฟ เทอมนิ่ง เซ็นเตอร์ จำกัด	100	100	49,000	49,000	49,000	49,000	-	-	49,000	49,000	40,180	-
บริษัทเอสซีไอ อีซี อินเตอร์เนชั่นแนล จำกัด	100	100	112,000	112,000	112,000	112,000	-	-	112,000	112,000	-	-
<b>รวม</b>			<b>49,479,315</b>	<b>49,479,315</b>	<b>49,479,315</b>	<b>49,479,315</b>	<b>64,035</b>	<b>64,035</b>	<b>49,415,280</b>	<b>49,415,280</b>	<b>2,805,221</b>	<b>2,737,535</b>

บริษัทเอสซีจี แพคเกจจิ้ง จำกัด (มหาชน)

หมายเหตุประกอบงบการเงิน

สำหรับปีสิ้นสุดวันที่ 31 ธันวาคม 2567

8 อสังหาริมทรัพย์เพื่อการลงทุน

ราคาทุน	ที่ดินและ ส่วนปรับปรุง ที่ดิน		รวม
	อาคาร (พันบาท)		
ณ วันที่ 1 มกราคม 2566	326,350	36,993	363,343
เพิ่มขึ้น	9,446	-	9,446
ณ วันที่ 31 ธันวาคม 2566	335,796	36,993	372,789
เพิ่มขึ้น	9,487	-	9,487
ณ วันที่ 31 ธันวาคม 2567	345,283	36,993	382,276
<b>ค่าเสื่อมราคาสะสม</b>			
ณ วันที่ 1 มกราคม 2566	34,605	22,715	57,320
ค่าเสื่อมราคาสำหรับปี	9,765	1,839	11,604
ณ วันที่ 31 ธันวาคม 2566	44,370	24,554	68,924
ค่าเสื่อมราคาสำหรับปี	9,721	1,839	11,560
ณ วันที่ 31 ธันวาคม 2567	54,091	26,393	80,484
<b>มูลค่าสุทธิตามบัญชี</b>			
ณ วันที่ 31 ธันวาคม 2566	291,426	12,439	303,865
ณ วันที่ 31 ธันวาคม 2567	291,192	10,600	301,792

บริษัทได้มีการประเมินมูลค่ายุติธรรมของอสังหาริมทรัพย์เพื่อการลงทุน โดยพิจารณาจากราคาตลาดตามเกณฑ์ของสินทรัพย์ที่ใช้งานอยู่ในปัจจุบัน ณ วันที่ 31 ธันวาคม 2567 มีมูลค่ายุติธรรมจำนวน 902 ล้านบาท (2566: 903 ล้านบาท)

การวัดมูลค่ายุติธรรมของอสังหาริมทรัพย์เพื่อการลงทุนถูกจัดลำดับชั้นการวัดมูลค่ายุติธรรมอยู่ในระดับที่ 3 จากเกณฑ์ข้อมูลที่น่ามาใช้ ซึ่งใช้วิธีการคิดลดกระแสเงินสดและวิธีราคาตลาดในการประเมินมูลค่ายุติธรรม

บริษัทเอสซีจี แพคเกจจิ้ง จำกัด (มหาชน)

หมายเหตุประกอบงบการเงิน

สำหรับปีสิ้นสุดวันที่ 31 ธันวาคม 2567

9 ที่ดิน อาคารและอุปกรณ์

	ที่ดินและ ส่วน ปรับปรุง ที่ดิน	อาคารและ สิ่งปลูกสร้าง	เครื่องจักร และอุปกรณ์	ยานพาหนะ และอุปกรณ์ (พันบาท)	เครื่อง ตกแต่ง ตัดแต่งและ ติดตั้งและ เครื่องใช้ สำนักงาน	งานระหว่าง ก่อสร้าง	รวม
<b>ราคาทุน</b>							
ณ วันที่ 1 มกราคม 2566	62,228	231,380	366,246	66,133	114,398	25,179	865,564
เพิ่มขึ้น	-	351	5,258	20,183	10,599	7,486	43,877
จำหน่าย/ตัดรายการบัญชี	-	(4,228)	(48)	(27,536)	-	-	(31,812)
โอนเข้า (ออก)	-	4,336	6,918	-	858	(6,681)	5,431
<b>ณ วันที่ 31 ธันวาคม 2566</b>	<b>62,228</b>	<b>231,839</b>	<b>378,374</b>	<b>58,780</b>	<b>125,855</b>	<b>25,984</b>	<b>883,060</b>
เพิ่มขึ้น	-	56,953	4,602	21,766	18,802	36,441	138,564
จำหน่าย/ตัดรายการบัญชี	-	-	(238)	(23,891)	(7,518)	(661)	(32,308)
โอนเข้า (ออก)	-	(605)	12,477	-	1,845	(9,530)	4,187
<b>ณ วันที่ 31 ธันวาคม 2567</b>	<b>62,228</b>	<b>288,187</b>	<b>395,215</b>	<b>56,655</b>	<b>138,984</b>	<b>52,234</b>	<b>993,503</b>
<b>ค่าเสื่อมราคาสะสม</b>							
ณ วันที่ 1 มกราคม 2566	14,783	141,393	265,988	33,966	64,906	-	521,036
ค่าเสื่อมราคาสำหรับปี	970	26,816	18,548	16,139	14,888	-	77,361
จำหน่าย/ตัดรายการบัญชี	-	(2,802)	(47)	(20,254)	-	-	(23,103)
<b>ณ วันที่ 31 ธันวาคม 2566</b>	<b>15,753</b>	<b>165,407</b>	<b>284,489</b>	<b>29,851</b>	<b>79,794</b>	<b>-</b>	<b>575,294</b>
ค่าเสื่อมราคาสำหรับปี	973	25,740	19,712	11,483	18,102	-	76,010
จำหน่าย/ตัดรายการบัญชี	-	-	(178)	(20,375)	(7,518)	-	(28,071)
<b>ณ วันที่ 31 ธันวาคม 2567</b>	<b>16,726</b>	<b>191,147</b>	<b>304,023</b>	<b>20,959</b>	<b>90,378</b>	<b>-</b>	<b>623,233</b>

บริษัทเอสซีจี แพคเกจจิ้ง จำกัด (มหาชน)

หมายเหตุประกอบงบการเงิน

สำหรับปีสิ้นสุดวันที่ 31 ธันวาคม 2567

	ที่ดินและ ส่วน ปรับปรุง ที่ดิน	อาคารและ สิ่งปลูกสร้าง	เครื่องจักร และอุปกรณ์	ยานพาหนะ และอุปกรณ์ (ล้านบาท)	เครื่อง ตกแต่ง ติดตั้งและ เครื่องใช้ สำนักงาน	งานระหว่าง ก่อสร้าง	รวม
<b>มูลค่าสุทธิทางบัญชี</b>							
<b>ณ วันที่ 31 ธันวาคม 2566</b>							
ภายใต้กรรมสิทธิ์ของบริษัท	31,245	44,899	93,885	35	2,777	25,984	198,825
สินทรัพย์สิทธิการใช้	15,230	21,533	-	28,894	43,284	-	108,941
	<u>46,475</u>	<u>66,432</u>	<u>93,885</u>	<u>28,929</u>	<u>46,061</u>	<u>25,984</u>	<u>307,766</u>
<b>ณ วันที่ 31 ธันวาคม 2567</b>							
ภายใต้กรรมสิทธิ์ของบริษัท	31,226	39,056	91,192	27	5,521	52,234	219,256
สินทรัพย์สิทธิการใช้	14,276	57,984	-	35,669	43,085	-	151,014
	<u>45,502</u>	<u>97,040</u>	<u>91,192</u>	<u>35,696</u>	<u>48,606</u>	<u>52,234</u>	<u>370,270</u>

ในปี 2567 สินทรัพย์สิทธิการใช้ของบริษัทเพิ่มขึ้นเป็นจำนวน 38 ล้านบาท (2566: 30 ล้านบาท)

บริษัทเอสซีจี แพคเกจจิ้ง จำกัด (มหาชน)

หมายเหตุประกอบงบการเงิน

สำหรับปีสิ้นสุดวันที่ 31 ธันวาคม 2567

10 สัญญาเช่า

บริษัทเช่าที่ดิน อาคาร ยานพาหนะ และเครื่องใช้สำนักงาน โดยค่าเช่ามีกำหนดชำระและอัตราที่ระบุไว้ในสัญญา

สำหรับปีสิ้นสุดวันที่ 31 ธันวาคม	2567	2566
		(พันบาท)
<b>จำนวนที่รับรู้ในกำไรหรือขาดทุน</b>		
ค่าเสื่อมราคาของสินทรัพย์สิทธิการใช้		
- ที่ดินและส่วนปรับปรุง	954	951
- อาคารและสิ่งปลูกสร้าง	20,412	21,998
- ยานพาหนะและอุปกรณ์	11,475	16,051
- เครื่องตกแต่งติดตั้งและเครื่องใช้สำนักงาน	16,723	13,791
ดอกเบี้ยจ่ายของหนี้สินตามสัญญาเช่า	4,274	3,622
ค่าใช้จ่ายสัญญาเช่าระยะสั้น	23	88
ค่าใช้จ่ายสัญญาเช่าสินทรัพย์ที่มีมูลค่าต่ำ	8,865	5,986



บริษัทเอสซีจี แพคเกจจิ้ง จำกัด (มหาชน)

หมายเหตุประกอบงบการเงิน

สำหรับปีสิ้นสุดวันที่ 31 ธันวาคม 2567

11 สินทรัพย์ไม่มีตัวตน

	ค่าลิขสิทธิ์ ซอฟต์แวร์ และอื่น ๆ	ต้นทุน ระหว่างพัฒนา (พันบาท)	รวม
<b>ราคาทุน</b>			
ณ วันที่ 1 มกราคม 2566	155,727	298,017	453,744
เพิ่มขึ้น	23,892	120,553	144,445
จำหน่าย/ตัดรายการบัญชี	(4,973)	-	(4,973)
โอนเข้า (ออก)	168,746	(167,314)	1,432
<b>ณ วันที่ 31 ธันวาคม 2566</b>	<b>343,392</b>	<b>251,256</b>	<b>594,648</b>
เพิ่มขึ้น	15,088	80,531	95,619
โอนเข้า (ออก)	125,970	(130,157)	(4,187)
<b>ณ วันที่ 31 ธันวาคม 2567</b>	<b>484,450</b>	<b>201,630</b>	<b>686,080</b>
<b>ค่าตัดจำหน่ายสะสม</b>			
ณ วันที่ 1 มกราคม 2566	101,695	-	101,695
ค่าตัดจำหน่ายสำหรับปี	31,552	-	31,552
จำหน่าย/ตัดรายการบัญชี	(4,973)	-	(4,973)
<b>ณ วันที่ 31 ธันวาคม 2566</b>	<b>128,274</b>	<b>-</b>	<b>128,274</b>
ค่าตัดจำหน่ายสำหรับปี	42,179	-	42,179
<b>ณ วันที่ 31 ธันวาคม 2567</b>	<b>170,453</b>	<b>-</b>	<b>170,453</b>
<b>มูลค่าตามบัญชี</b>			
<b>ณ วันที่ 31 ธันวาคม 2566</b>	<b>215,118</b>	<b>251,256</b>	<b>466,374</b>
<b>ณ วันที่ 31 ธันวาคม 2567</b>	<b>313,997</b>	<b>201,630</b>	<b>515,627</b>

บริษัทเอสซีจี แพคเกจจิ้ง จำกัด (มหาชน)

หมายเหตุประกอบงบการเงิน

สำหรับปีสิ้นสุดวันที่ 31 ธันวาคม 2567

12 สินทรัพย์ภาษีเงินได้รอการตัดบัญชี (หนี้สินภาษีเงินได้รอการตัดบัญชี)

สินทรัพย์ภาษีเงินได้รอการตัดบัญชีและหนี้สินภาษีเงินได้รอการตัดบัญชีสามารถหักกลบได้เมื่อกิจการมีสิทธิตามกฎหมายที่จะนำสินทรัพย์ภาษีเงินได้ของงวดปัจจุบันมาหักกลบกับหนี้สินภาษีเงินได้ของงวดปัจจุบันและภาษีเงินได้นี้ประเมินโดยหน่วยงานจัดเก็บภาษีหน่วยงานเดียวกัน ซึ่งแสดงรวมไว้ในงบฐานะการเงิน โดยมีรายละเอียดดังนี้

	2567	2566
	(พันบาท)	
สินทรัพย์ภาษีเงินได้รอการตัดบัญชี	228,958	203,244
หนี้สินภาษีเงินได้รอการตัดบัญชี	(37,481)	(27,344)
<b>สุทธิ</b>	<b>191,477</b>	<b>175,900</b>

บริษัทเอสซีจี แพคเกจจิ้ง จำกัด (มหาชน)

หมายเหตุประกอบงบการเงิน

สำหรับปีสิ้นสุดวันที่ 31 ธันวาคม 2567

รายการเคลื่อนไหวของสินทรัพย์และหนี้สินภายใต้การตัดบัญชีที่เกิดขึ้นในระหว่างปี มีดังนี้

	ณ วันที่	บันทึกเป็นรายได้ (ค่าใช้จ่าย) ใน		ณ วันที่
		กำไรหรือ ขาดทุน	กำไรขาดทุน เบ็ดเสร็จอื่น	
	1 มกราคม 2566			31 ธันวาคม 2566
		(หมายเหตุ 19) (พันบาท)		
<b>สินทรัพย์ภายใต้การตัดบัญชี</b>				
ประมาณการหนี้สินสำหรับผลประโยชน์พนักงาน	113,045	2,158	(6,741)	108,462
ผลขาดทุนสะสมทางภาษี	-	70,226	-	70,226
หนี้สินตามสัญญาเช่า	31,080	(6,524)	-	24,556
<b>รวม</b>	<b>144,125</b>	<b>65,860</b>	<b>(6,741)</b>	<b>203,244</b>
<b>หนี้สินภายใต้การตัดบัญชี</b>				
สินทรัพย์สิทธิการเช่า	(29,968)	6,387	-	(23,581)
หนี้สินทางการเงิน	(4,569)	809	-	(3,760)
อื่น ๆ	-	(3)	-	(3)
<b>รวม</b>	<b>(34,537)</b>	<b>7,193</b>	<b>-</b>	<b>(27,344)</b>
<b>สุทธิ</b>	<b>109,588</b>	<b>73,053</b>	<b>(6,741)</b>	<b>175,900</b>

บริษัทเอสซีจี แพคเกจจิ้ง จำกัด (มหาชน)

หมายเหตุประกอบงบการเงิน

สำหรับปีสิ้นสุดวันที่ 31 ธันวาคม 2567

	ณ วันที่	บันทึกเป็นรายได้ (ค่าใช้จ่าย) ใน		ณ วันที่
		กำไรหรือ ขาดทุน	กำไรขาดทุน เบ็ดเสร็จอื่น	
	1 มกราคม			31 ธันวาคม
	2567		(หมายเหตุ 19)	2567
			(พันบาท)	
<b>สินทรัพย์ภาษีเงินได้รอการตัดบัญชี</b>				
ประมาณการหนี้สินสำหรับผลประโยชน์พนักงาน	108,462	(1,290)	10,560	117,732
ผลขาดทุนสะสมทางภาษี	70,226	8,178	-	78,404
หนี้สินตามสัญญาเช่า	24,556	8,266	-	32,822
<b>รวม</b>	<b>203,244</b>	<b>15,154</b>	<b>10,560</b>	<b>228,958</b>
<b>หนี้สินภาษีเงินได้รอการตัดบัญชี</b>				
สินทรัพย์สิทธิการใช้	(23,581)	(8,409)	-	(31,990)
หนี้สินทางการเงิน	(3,760)	(1,722)	-	(5,482)
อื่น ๆ	(3)	(6)	-	(9)
<b>รวม</b>	<b>(27,344)</b>	<b>(10,137)</b>	<b>-</b>	<b>(37,481)</b>
<b>สุทธิ</b>	<b>175,900</b>	<b>5,017</b>	<b>10,560</b>	<b>191,477</b>

ผลแตกต่างชั่วคราวที่ใช้หักภาษี ซึ่งบริษัทไม่ได้รับรู้เป็นสินทรัพย์ภาษีเงินได้รอการตัดบัญชี มีรายละเอียดดังนี้

	2567	2566
		(พันบาท)
ผลแตกต่างชั่วคราว		
- ลูกหนี้หมุนเวียนอื่น	16,963	16,963
- เงินลงทุนในบริษัทย่อย	64,035	64,035
<b>รวม</b>	<b>80,998</b>	<b>80,998</b>

บริษัทเอสซีจี แพคเกจจิ้ง จำกัด (มหาชน)

หมายเหตุประกอบงบการเงิน

สำหรับปีสิ้นสุดวันที่ 31 ธันวาคม 2567

13 เจ้าหนี้หมุนเวียนอื่น

	2567	2566
	(พันบาท)	
ดอกเบี้ยค้างจ่าย	136,085	113,304
ค่าใช้จ่ายค้างจ่าย	73,019	117,665
ภาษีเงินได้หัก ณ ที่จ่ายค้างจ่าย	61,162	76,355
เจ้าหนี้จากการซื้อสินทรัพย์	8,684	5,220
ภาษีมูลค่าเพิ่มค้างจ่าย	7,754	6,009
อื่น ๆ	61,846	75,225
<b>รวม</b>	<b>348,550</b>	<b>393,778</b>

บริษัทเอสซีจี แพคเกจจิ้ง จำกัด (มหาชน)

หมายเหตุประกอบงบการเงิน

สำหรับปีสิ้นสุดวันที่ 31 ธันวาคม 2567

14 หนี้สินที่มีภาระดอกเบี้ย

	2567	2566
	(ล้านบาท)	
<b>ส่วนที่หมุนเวียน</b>		
- ส่วนที่ไม่มีหลักประกัน		
เงินกู้ยืมระยะสั้นจากสถาบันการเงิน	8,500,000	-
ส่วนของเงินกู้ยืมระยะยาวที่ถึงกำหนดชำระภายในหนึ่งปี	4,998,559	4,999,030
ส่วนของหนี้สินตามสัญญาเช่าที่ถึงกำหนดชำระภายในหนึ่งปี	56,730	57,439
ส่วนของหุ้นกู้ที่ถึงกำหนดชำระภายในหนึ่งปี	4,998,974	5,497,816
เงินกู้ยืมระยะสั้นจากกิจการที่เกี่ยวข้องกัน	473,446	203,399
	<b>19,027,709</b>	<b>10,757,684</b>
<b>ส่วนที่ไม่หมุนเวียน</b>		
- ส่วนที่ไม่มีหลักประกัน		
เงินกู้ยืมระยะยาวจากสถาบันการเงิน	5,389,105	5,126,475
หนี้สินตามสัญญาเช่า	106,958	65,141
หุ้นกู้	15,483,952	9,992,878
	<b>20,980,015</b>	<b>15,184,494</b>
<b>รวมหนี้สินที่มีภาระดอกเบี้ย</b>	<b>40,007,724</b>	<b>25,942,178</b>

ณ วันที่ 31 ธันวาคม 2567 เงินกู้ยืมระยะสั้นจากสถาบันการเงินของบริษัทมีอัตราดอกเบี้ยเฉลี่ยร้อยละ 2.28 ถึง 2.30 ต่อปี

ณ วันที่ 31 ธันวาคม 2567 เงินกู้ยืมระยะยาวจากสถาบันการเงินของบริษัทมีอัตราดอกเบี้ยเฉลี่ยร้อยละ 1.72 ถึง 3.14 ต่อปี (2566: ร้อยละ 1.72 ถึง 3.20 ต่อปี) และสัญญาเงินกู้ยืมระยะยาวนี้ทยอยครบกำหนดจ่ายชำระภายในเดือนตุลาคม 2571

เมื่อวันที่ 6 กันยายน 2567 บริษัทได้ลงนามในสัญญาเงินกู้ยืมระยะยาวกับสถาบันการเงินในประเทศแห่งหนึ่ง จำนวนเงิน 5,000 ล้านบาท ระยะเวลา 4 ปี อัตราดอกเบี้ยลอยตัว โดยมีวัตถุประสงค์เพื่อจ่ายชำระคืนเงินกู้ยืมระยะยาวที่ครบกำหนด ทั้งนี้ ณ วันที่ 31 ธันวาคม 2567 บริษัทได้มีการเบิกถอนเงินกู้ยืมระยะยาวดังกล่าวครบทั้งจำนวนแล้ว

บริษัทเอสซีจี แพคเกจจิ้ง จำกัด (มหาชน)

หมายเหตุประกอบงบการเงิน

สำหรับปีสิ้นสุดวันที่ 31 ธันวาคม 2567

**หุ้นกู้**

ณ วันที่ 31 ธันวาคม 2567 บริษัทมีหุ้นกู้ประเภทไม่ด้อยสิทธิและไม่มีหลักประกัน มูลค่ารวม 20,500 ล้านบาท (2566: 15,500 ล้านบาท) ดังนี้

หุ้นกู้ครั้งที่	2567 (ล้านบาท)	2566	อัตราดอกเบี้ย (ร้อยละต่อปี)	อายุหุ้นกู้	ครบกำหนด
1/2564	-	5,500,000	2.65	3 ปี 8 เดือน	1 ธันวาคม 2567
1/2565	5,000,000	5,000,000	2.80	2 ปี 10 เดือน	1 มิถุนายน 2568
2/2565	5,000,000	5,000,000	3.50	4 ปี	1 ธันวาคม 2569
1/2567	5,000,000	-	3.40	3 ปี 8 เดือน	1 ธันวาคม 2570
2/2567	5,500,000	-	3.30	3 ปี 11 เดือน 29 วัน	1 ธันวาคม 2571
รวม	20,500,000	15,500,000			
หัก ค่าใช้จ่ายในการออกหุ้นกู้	(17,074)	(9,306)			
<b>สุทธิ</b>	<b>20,482,926</b>	<b>15,490,694</b>			

## บริษัทเอสซีจี แพคเกจจิ้ง จำกัด (มหาชน)

### หมายเหตุประกอบงบการเงิน

สำหรับปีสิ้นสุดวันที่ 31 ธันวาคม 2567

#### 15 ประมวลการหนี้สินไม่หมุนเวียนสำหรับผลประโยชน์พนักงาน

บริษัทจ่ายค่าชดเชยผลประโยชน์ที่กำหนดไว้ตามข้อกำหนดของพระราชบัญญัติคุ้มครองแรงงาน พ.ศ. 2541 ในการให้ผลประโยชน์เมื่อเกษียณ และผลประโยชน์ระยะยาวอื่นแก่พนักงานตามสิทธิและอายุงาน

โครงการผลประโยชน์ที่กำหนดไว้มีความเสี่ยงจากการประมวลการตามหลักคณิตศาสตร์ประกันภัย ได้แก่ ความเสี่ยงของช่วงชีวิต และความเสี่ยงจากอัตราดอกเบี้ย

ประมวลการหนี้สินไม่หมุนเวียนสำหรับผลประโยชน์พนักงานในงบฐานะการเงิน ณ วันที่ 31 ธันวาคม

	2567	2566
	(พันบาท)	
ผลประโยชน์หลังออกจากงาน - เงินชดเชยตามกฎหมายแรงงาน	535,542	492,829
ผลประโยชน์ระยะยาวอื่น	26,212	19,131
<b>รวม</b>	<b>561,754</b>	<b>511,960</b>

การเปลี่ยนแปลงในมูลค่าปัจจุบันของประมวลการหนี้สินไม่หมุนเวียนของโครงการผลประโยชน์

	2567	2566
	(พันบาท)	
ประมวลการหนี้สินไม่หมุนเวียนของโครงการผลประโยชน์ ณ วันที่ 1 มกราคม	511,960	535,634
<b>รับรู้ในกำไรหรือขาดทุน</b>		
ต้นทุนบริการปัจจุบัน	28,054	26,418
ดอกเบี้ยภาระผูกพัน	18,629	15,480
ผลขาดทุนจากการประมวลการตามหลักคณิตศาสตร์ประกันภัย	6,137	1,691
ประมวลการหนี้สินไม่หมุนเวียนสำหรับผลประโยชน์พนักงานโอนไปบริษัทที่เกี่ยวข้องกัน	(22,894)	-
	<b>29,926</b>	<b>43,589</b>



บริษัทเอสซีจี แพคเกจจิ้ง จำกัด (มหาชน)

หมายเหตุประกอบงบการเงิน

สำหรับปีสิ้นสุดวันที่ 31 ธันวาคม 2567

	2567	2566
	(พันบาท)	
รับรู้ในกำไรขาดทุนเบ็ดเสร็จอื่น		
ผลขาดทุน (กำไร) จากการประมาณการตามหลักคณิตศาสตร์ประกันภัย	55,608	(32,063)
อื่น ๆ		
ผลประโยชน์จ่าย	(35,740)	(35,200)
ประมาณการหนี้สินไม่หมุนเวียนของโครงการผลประโยชน์		
ณ วันที่ 31 ธันวาคม	<u>561,754</u>	<u>511,960</u>

ผลขาดทุน (กำไร) จากการวัดมูลค่าใหม่ตามหลักคณิตศาสตร์ประกันภัยที่รับรู้ในกำไรขาดทุนเบ็ดเสร็จอื่น ณ วันสิ้นรอบระยะเวลารายงาน เกิดขึ้นจาก

	2567	2566
	(พันบาท)	
สำหรับปีสิ้นสุดวันที่ 31 ธันวาคม		
ข้อสมมติด้านประชากรศาสตร์	(53)	-
ข้อสมมติทางการเงิน	45,562	(10,905)
การปรับปรุงจากประสบการณ์	10,099	(21,158)
รวม	<u>55,608</u>	<u>(32,063)</u>

บริษัทเอสซีจี แพคเกจจิ้ง จำกัด (มหาชน)

หมายเหตุประกอบงบการเงิน

สำหรับปีสิ้นสุดวันที่ 31 ธันวาคม 2567

ข้อสมมติในการประมาณการตามหลักคณิตศาสตร์ประกันภัย

ข้อสมมติหลักในการประมาณการตามหลักคณิตศาสตร์ประกันภัย ณ วันสิ้นรอบระยะเวลารายงาน

	2567	2566
		(ร้อยละ)
อัตราคิดลด *	2.54 - 2.63	3.39 - 3.49
อัตราการเพิ่มขึ้นของเงินเดือน	1.00 - 9.00	1.39 - 8.00
อัตราการหมุนเวียนพนักงาน **	2.00 - 8.00	2.00 - 8.00
อัตรามรณะ***	100.00 ของ TMO 2017	100.00 ของ TMO 2017

\* อัตราคิดลดตอบแทนในท้องตลาดของพันธบัตรรัฐบาลสำหรับเงินชดเชยตามกฎหมายแรงงาน

\*\* ขึ้นอยู่กับระยะเวลาการทำงานของพนักงาน

\*\*\* อ้างอิงตามตารางมรณะไทย 2560 ประเภทสามัญ (TMO2017: Thai Mortality Ordinary Table 2017)

ณ วันที่ 31 ธันวาคม 2567 บริษัทมีระยะเวลาถัวเฉลี่ยถ่วงน้ำหนักในการจ่ายชำระผลประโยชน์ระยะยาวของพนักงานประมาณ 15 ปี (2566: 15 ปี)

## บริษัทเอสซีจี แพคเกจจิ้ง จำกัด (มหาชน)

### หมายเหตุประกอบงบการเงิน

สำหรับปีสิ้นสุดวันที่ 31 ธันวาคม 2567

#### การวิเคราะห์ความอ่อนไหว

การเปลี่ยนแปลงในแต่ละข้อสมมติที่เกี่ยวข้องในการประมาณการตามหลักคณิตศาสตร์ประกันภัยที่อาจเป็นไปได้อย่างสมเหตุสมผล ณ วันสิ้นรอบระยะเวลารายงาน โดยถือว่าข้อสมมติอื่น ๆ คงที่ จะมีผลกระทบต่อประมาณการหนี้สินไม่หมุนเวียนของโครงการผลประโยชน์ที่กำหนดไว้เป็นจำนวนเงินดังต่อไปนี้

#### ผลกระทบต่อประมาณการหนี้สินไม่หมุนเวียนของโครงการผลประโยชน์ ณ วันที่ 31 ธันวาคม

	เพิ่มขึ้น (ลดลง)	
	2567	2566
	(พันบาท)	
อัตรากิลด		
เพิ่มขึ้นร้อยละ 0.5	(28,514)	(26,730)
ลดลงร้อยละ 0.5	30,990	29,047
อัตรการเพิ่มขึ้นของเงินเดือน		
เพิ่มขึ้นร้อยละ 1.0	62,520	59,208
ลดลงร้อยละ 1.0	(54,111)	(51,189)
อัตรการหมุนเวียนพนักงาน		
เพิ่มขึ้นร้อยละ 10.0	(12,479)	(11,802)
ลดลงร้อยละ 10.0	12,888	12,192

แม้ว่าการวิเคราะห์นี้ไม่ได้คำนึงถึงการกระจายตัวแบบเต็มรูปแบบของกระแสเงินสดที่คาดหวังภายใต้โครงการดังกล่าว แต่ได้แสดงประมาณการความอ่อนไหวของข้อสมมติต่าง ๆ

#### 16 สรรองตามกฎหมาย

ตามบทบัญญัติแห่งพระราชบัญญัติบริษัทมหาชน จำกัด พ.ศ. 2535 มาตรา 116 บริษัทจะต้องจัดสรรทุนสำรอง (“สำรองตามกฎหมาย”) อย่างน้อยร้อยละ 5 ของกำไรสุทธิประจำปีหลังจากหักขาดทุนสะสมยกมา (ถ้ามี) จนกว่าสำรองดังกล่าวมีจำนวนไม่น้อยกว่าร้อยละ 10 ของทุนจดทะเบียน เงินสำรองนี้จะนำไปจ่ายเป็นเงินปันผลไม่ได้

บริษัทเอสซีจี แพคเกจจิ้ง จำกัด (มหาชน)

หมายเหตุประกอบงบการเงิน

สำหรับปีสิ้นสุดวันที่ 31 ธันวาคม 2567

17 ค่าใช้จ่ายในการบริหาร

	2567	2566
	(พันบาท)	
เงินเดือน สวัสดิการ และค่าใช้จ่ายพนักงาน	1,743,300	1,868,912
ค่าเช่า ค่าเสื่อมราคาและค่าตัดจำหน่าย	155,107	149,050
ค่าใช้จ่ายงานบริการ	139,164	147,860
ค่าบริการเทคโนโลยีสารสนเทศ	118,301	114,255
ค่าธรรมเนียมวิชาชีพและที่ปรึกษา	107,053	87,948
ค่าวิจัยและพัฒนา	81,785	102,357
อื่น ๆ	381,157	207,332
<b>รวม</b>	<b>2,725,867</b>	<b>2,677,714</b>

18 ค่าใช้จ่ายผลประโยชน์ของพนักงาน

	2567	2566
	(พันบาท)	
เงินเดือนและค่าแรง	1,332,273	1,439,432
สวัสดิการและอื่น ๆ	216,838	237,262
ต้นทุนบำเหน็จ - โครงการสมทบเงินที่กำหนดไว้	111,717	117,800
ต้นทุนบำเหน็จ - โครงการผลประโยชน์ที่กำหนดไว้	29,926	43,589
<b>รวม</b>	<b>1,690,754</b>	<b>1,838,083</b>

บริษัท ได้จัดให้มีเงินกองทุนสำรองเลี้ยงชีพซึ่งได้จดทะเบียนเป็นนิติบุคคลกับกระทรวงการคลังตามพระราชบัญญัติกองทุนสำรองเลี้ยงชีพ พ.ศ. 2530 สำหรับพนักงานของบริษัทบนพื้นฐานความสมัครใจของพนักงานในการเป็นสมาชิกของกองทุน พนักงานที่จะสมัครเป็นสมาชิกกองทุนนี้ต้องจ่ายเงินสะสมเป็นรายเดือนเข้ากองทุนในอัตราร้อยละ 2 ถึง 15 ของเงินเดือน และบริษัทจะจ่ายสมทบเป็นรายเดือนเข้ากองทุนในอัตราร้อยละ 5 ถึง 13 ของเงินเดือนสมาชิก ทั้งนี้ขึ้นอยู่กับอายุงานของสมาชิก

บริษัทเอสซีจี แพคเกจจิ้ง จำกัด (มหาชน)

หมายเหตุประกอบงบการเงิน

สำหรับปีสิ้นสุดวันที่ 31 ธันวาคม 2567

19 ภาษีเงินได้

	หมายเหตุ	2567	2566
			(พันบาท)
<b>ภาษีเงินได้ที่รับรู้ในกำไรหรือขาดทุน</b>			
ภาษีเงินได้ของงวดปัจจุบัน			
ภาษีงวดก่อน ๆ ที่บันทึกสูงไป		-	(8,137)
		<hr/>	<hr/>
<b>ภาษีเงินได้รอการตัดบัญชี</b>			
การเปลี่ยนแปลงของผลแตกต่างชั่วคราว	12	(5,017)	(73,053)
รวม		<hr/> <b>(5,017)</b> <hr/>	<hr/> <b>(81,190)</b> <hr/>
<b>ภาษีเงินได้ที่รับรู้ในกำไรขาดทุนเบ็ดเสร็จอื่น</b>			
ผลกำไร (ขาดทุน) จากการวัดมูลค่าใหม่ของผลประโยชน์พนักงานที่กำหนดไว้		<hr/> <b>(10,560)</b> <hr/>	<hr/> <b>6,741</b> <hr/>

บริษัทเอสซีจี แพคเกจจิ้ง จำกัด (มหาชน)

หมายเหตุประกอบงบการเงิน

สำหรับปีสิ้นสุดวันที่ 31 ธันวาคม 2567

การกระทบยอดเพื่อหาอัตราภาษีที่แท้จริง

	2567		2566	
	อัตราภาษี (ร้อยละ)	(พันบาท)	อัตราภาษี (ร้อยละ)	(พันบาท)
กำไรก่อนภาษีเงินได้		2,860,139		2,470,874
จำนวนภาษีตามอัตราภาษีเงินได้	20	572,028	20	494,175
รายได้ที่ไม่ต้องเสียภาษี		(569,514)		(559,092)
ค่าใช้จ่ายที่มีสิทธิหักได้เพิ่ม		(7,022)		(6,060)
ค่าใช้จ่ายที่ถือเป็นรายจ่ายทางภาษีไม่ได้และอื่น ๆ		(1,852)		7,526
ผลขาดทุนทางภาษี		6,360		63,451
<b>ภาษีเงินได้ของงวดปัจจุบัน</b>		-		-
ภาษีงวดก่อน ๆ ที่บันทึกสูงไป		-		(8,137)
การเปลี่ยนแปลงของผลแตกต่างชั่วคราว		(5,017)		(73,053)
<b>รายได้ภาษีเงินได้</b>	<b>-</b>	<b>(5,017)</b>	<b>-</b>	<b>(81,190)</b>

บริษัทดำเนินธุรกิจในประเทศไทย และมีเงินลงทุนในหลายเขตเศรษฐกิจ (Jurisdictions) โดยมีบริษัทใหญ่ในลำดับสูงสุดอยู่ภายใต้ขอบเขตกฎหมายการจัดเก็บภาษีส่วนเพิ่ม (Top-up tax) ตามการปฏิรูปภาษีระหว่างประเทศกฎโมเดลเสาหลักที่สอง (Pillar Two Model Rules) เพื่อจัดเก็บภาษีขั้นต่ำ (Global minimum tax) ในอัตราภาษีที่แท้จริง (Effective tax rate) เป็นรายเขตเศรษฐกิจ ไม่น้อยกว่าร้อยละ 15 ของประเทศไทย ซึ่งมีผลต่องบการเงินของบริษัทสำหรับรอบระยะเวลาบัญชีประจำปี que เริ่มตั้งแต่วันที่ 1 มกราคม 2568 เป็นต้นไป

บริษัทใหญ่ในลำดับสูงสุดรับผิดชอบในการประเมินผลกระทบของกฎหมายดังกล่าวและได้ดำเนินการว่าจ้างบริษัทที่เชี่ยวชาญด้านกฎหมายโมเดลเสาหลักที่สอง (Pillar Two Model Rules) เป็นผู้ให้คำปรึกษาและแนะนำ ซึ่งบริษัทใหญ่ในลำดับสูงสุดอยู่ระหว่างการประเมินผลกระทบที่อาจเกิดขึ้นต่องบการเงินของบริษัท

บริษัทเอสซีจี แพคเกจจิ้ง จำกัด (มหาชน)

หมายเหตุประกอบงบการเงิน

สำหรับปีสิ้นสุดวันที่ 31 ธันวาคม 2567

20 เงินปันผล

เงินปันผลที่บริษัทจ่ายให้ผู้ถือหุ้น มีดังนี้

	วันที่อนุมัติ	กำหนดจ่าย เงินปันผล	อัตราต่อหุ้น (บาท)	จำนวนเงิน (ล้านบาท)
<b>2567</b>				
เงินปันผลประจำปี 2566	26 มีนาคม 2567	22 เมษายน 2567	0.30	1,288
เงินปันผลระหว่างกาลปี 2567	23 กรกฎาคม 2567	21 สิงหาคม 2567	0.25	1,073
<b>รวม</b>			<b>0.55</b>	<b>2,361</b>
<b>2566</b>				
เงินปันผลประจำปี 2565	28 มีนาคม 2566	24 เมษายน 2566	0.35	1,502
เงินปันผลระหว่างกาลปี 2566	25 กรกฎาคม 2566	22 สิงหาคม 2566	0.25	1,073
<b>รวม</b>			<b>0.60</b>	<b>2,575</b>

21 เครื่องมือทางการเงิน

(ก) มูลค่าตามบัญชีและมูลค่ายุติธรรม

ตารางดังต่อไปนี้แสดงมูลค่าตามบัญชีและมูลค่ายุติธรรมของสินทรัพย์ทางการเงินและหนี้สินทางการเงิน รวมถึงลำดับชั้นมูลค่ายุติธรรม แต่ไม่รวมถึงการแสดงผลมูลค่ายุติธรรมสำหรับสินทรัพย์ทางการเงินและหนี้สินทางการเงินที่วัดมูลค่าด้วยราคาทุนตัดจำหน่าย หากมูลค่าตามบัญชีใกล้เคียงกับมูลค่ายุติธรรมอย่างสมเหตุสมผล

บริษัทเอสซีจี แพคเกจจิ้ง จำกัด (มหาชน)

หมายเหตุประกอบงบการเงิน

สำหรับปีสิ้นสุดวันที่ 31 ธันวาคม 2567

	มูลค่ายุติธรรม ผ่านกำไรหรือ ขาดทุน	มูลค่าตามบัญชี		มูลค่ายุติธรรม ระดับ 2
		ราคาทุน ตัดจำหน่าย	รวม	
<b>ณ วันที่ 31 ธันวาคม 2567</b>				
<b>สินทรัพย์ทางการเงิน</b>				
เงินสดและรายการเทียบเท่าเงินสด	-	432,664	432,664	
เงินให้กู้ยืมแก่กิจการที่เกี่ยวข้องกัน	-	55,441,051	55,441,051	
<b>รวมสินทรัพย์ทางการเงิน</b>	<b>-</b>	<b>55,873,715</b>	<b>55,873,715</b>	
<b>หนี้สินทางการเงิน</b>				
เงินกู้ยืมจากสถาบันการเงิน	-	18,887,664	18,887,664	
เงินกู้ยืมจากกิจการที่เกี่ยวข้องกัน	-	473,446	473,446	
หนี้สินตามสัญญาเช่า	-	163,688	163,688	
หุ้นกู้	-	20,482,926	20,482,926	20,713,583
<b>รวมหนี้สินทางการเงิน</b>	<b>-</b>	<b>40,007,724</b>	<b>40,007,724</b>	
<b>ณ วันที่ 31 ธันวาคม 2566</b>				
<b>สินทรัพย์ทางการเงิน</b>				
เงินสดและรายการเทียบเท่าเงินสด	-	1,202,322	1,202,322	
เงินลงทุนระยะสั้น	5,051,900	-	5,051,900	5,051,900
เงินให้กู้ยืมแก่กิจการที่เกี่ยวข้องกัน	-	35,201,275	35,201,275	
<b>รวมสินทรัพย์ทางการเงิน</b>	<b>5,051,900</b>	<b>36,403,597</b>	<b>41,455,497</b>	
<b>หนี้สินทางการเงิน</b>				
เงินกู้ยืมจากกิจการที่เกี่ยวข้องกัน	-	203,399	203,399	
เงินกู้ยืมจากสถาบันการเงิน	-	10,125,505	10,125,505	
หนี้สินตามสัญญาเช่า	-	122,580	122,580	
หุ้นกู้	-	15,490,694	15,490,694	15,557,927
<b>รวมหนี้สินทางการเงิน</b>	<b>-</b>	<b>25,942,178</b>	<b>25,942,178</b>	



## บริษัทเอสซีจี แพคเกจจิ้ง จำกัด (มหาชน)

### หมายเหตุประกอบงบการเงิน

สำหรับปีสิ้นสุดวันที่ 31 ธันวาคม 2567

ในไตรมาสที่ 1 ของปี 2567 บริษัทได้รับเงินจากการขายคืนเงินลงทุนในกองทุนร่วมกับบริษัทหลักทรัพย์จัดการกองทุน  
แห่งหนึ่ง จำนวนเงิน 5,084 ล้านบาท

#### **เครื่องมือทางการเงินที่วัดมูลค่าด้วยมูลค่ายุติธรรม**

บริษัทพิจารณามูลค่ายุติธรรมระดับ 2 สำหรับเงินลงทุนในกองทุนรวมที่เป็นหลักทรัพย์ที่ซื้อขายนอกตลาดหลักทรัพย์  
อ้างอิงราคาจากนายหน้า ซึ่งได้มีการทดสอบความสมเหตุสมผลของราคาเหล่านั้น โดยการคิดลดกระแสเงินสดใน  
อนาคตที่คาดการณ์ไว้ด้วยอัตราดอกเบี้ยในตลาดสำหรับเครื่องมือทางการเงินที่เหมือนกัน ณ วันที่วัดมูลค่า  
มูลค่ายุติธรรมของเครื่องมือทางการเงินสะท้อนผลกระทบของความเสี่ยงด้านเครดิตและได้รวมการปรับปรุง  
ความเสี่ยงด้านเครดิตของบริษัทและคู่สัญญาตามความเหมาะสม

#### **เครื่องมือทางการเงินที่วัดมูลค่าด้วยราคาทุนตัดจำหน่าย**

บริษัทพิจารณามูลค่ายุติธรรมระดับ 2 สำหรับหุ้นกู้โดยคำนวณจากราคาซื้อขายที่ประกาศอยู่ในสมาคมตลาด  
ตราสารหนี้ไทย โดยใช้ราคาปิด ณ วันสิ้นรอบระยะเวลารายงาน

### (จ) นโยบายการจัดการความเสี่ยงทางการเงิน

#### **กรอบการบริหารจัดการความเสี่ยง**

ผู้บริหารของบริษัทมีหน้าที่กำหนดนโยบายและแนวทางการบริหารความเสี่ยงด้านการเงินและอัตราแลกเปลี่ยน  
ที่เกี่ยวข้องกับการใช้จ่ายในการลงทุน เงินลงทุน เงินกู้ เงินฝาก และธุรกรรมการค้าระหว่างประเทศ รวมถึง  
การกำหนดนโยบายและกำกับดูแลการบริหารตราสารอนุพันธ์ทางการเงิน และการบริหารเงินสด เพื่อให้  
การดำเนินงานด้านการเงินของบริษัทเป็นไปอย่างมีประสิทธิภาพ ภายใต้ความเสี่ยงที่ยอมรับได้และเป็นไปใน  
แนวทางเดียวกันในบริษัท และจะทบทวนปรับปรุงนโยบายให้เหมาะสมกับสถานการณ์ที่เปลี่ยนแปลงไป  
โดยผู้บริหารของบริษัทจะติดตามสถานะทางการเงินและจัดทำรายงานต่อคณะกรรมการของบริษัทอย่างสม่ำเสมอ

#### **(1) ความเสี่ยงด้านเครดิต**

ความเสี่ยงด้านเครดิตเป็นความเสี่ยงจากการสูญเสียทางการเงินของบริษัท หากลูกค้าหรือคู่สัญญาทาง  
การเงินไม่สามารถปฏิบัติตามภาระผูกพันตามสัญญา

## บริษัทเอสซีจี แพคเกจจิ้ง จำกัด (มหาชน)

### หมายเหตุประกอบงบการเงิน

สำหรับปีสิ้นสุดวันที่ 31 ธันวาคม 2567

(1.1) เงินสดและรายการเทียบเท่าเงินสด

ความเสี่ยงด้านเครดิตของบริษัทที่เกิดจากเงินสดและรายการเทียบเท่าเงินสดมีจำกัด เนื่องจาก คู่สัญญาเป็นธนาคารและสถาบันการเงิน ซึ่งบริษัทพิจารณาว่ามีความเสี่ยงด้านเครดิตต่ำ

(1.2) เงินลงทุนในตราสารหนี้

ความเสี่ยงด้านเครดิตของบริษัทมีจำกัดเนื่องจากบริษัทมีการลงทุนในตราสารหนี้ที่มี สภาพคล่องและอันดับความน่าเชื่อถือสูง

(2) ความเสี่ยงด้านสภาพคล่อง

บริษัทกำกับดูแลความเสี่ยงด้านสภาพคล่องและรักษาระดับของเงินสดและรายการเทียบเท่าเงินสด ที่ผู้บริหารพิจารณาว่าเพียงพอ เพื่อใช้ในการจัดหาเงินเพื่อใช้ในการดำเนินงานของบริษัท รวมถึง การชำระหนี้สินที่ครบกำหนดชำระ เพื่อลดความเสี่ยงจากการขาดสภาพคล่องในอนาคต

บริษัทเอสซีจี แพคเกจจิ้ง จำกัด (มหาชน)

หมายเหตุประกอบงบการเงิน

สำหรับปีสิ้นสุดวันที่ 31 ธันวาคม 2567

ตารางต่อไปนี้แสดงระยะเวลาการครบกำหนดคงเหลือตามสัญญาของหนี้สินทางการเงินที่มีภาระดอกเบี้ย ณ วันสิ้นรอบระยะเวลาทำงาน โดยแสดงจำนวนขั้นต้นซึ่งไม่ได้คิดลด

ณ วันที่ 31 ธันวาคม	มูลค่าตามบัญชี	กระแสเงินสดตามสัญญา			รวม
		ภายใน 1 ปีหรือน้อยกว่า	มากกว่า 1 ปี แต่ไม่เกิน 5 ปี (พันบาท)	มากกว่า 5 ปี	
<b>2567</b>					
เงินกู้ยืมระยะสั้นจากสถาบันการเงิน	8,500,000	8,500,000	-	-	8,500,000
เงินกู้ยืมระยะสั้นจากกิจการที่เกี่ยวข้องกัน	473,446	473,446	-	-	473,446
เงินกู้ยืมระยะยาวจากสถาบันการเงิน	10,387,664	5,000,000	5,398,000	-	10,398,000
หนี้สินตามสัญญาเช่า	163,688	61,610	101,550	13,608	176,768
หุ้นกู้	20,482,926	5,000,000	15,500,000	-	20,500,000
	<b>40,007,724</b>	<b>19,035,056</b>	<b>20,999,550</b>	<b>13,608</b>	<b>40,048,214</b>
<b>2566</b>					
เงินกู้ยืมระยะสั้นจากกิจการที่เกี่ยวข้องกัน	203,399	203,399	-	-	203,399
เงินกู้ยืมระยะยาวจากสถาบันการเงิน	10,125,505	5,000,000	5,135,000	-	10,135,000
หนี้สินตามสัญญาเช่า	122,580	60,142	56,920	14,969	132,031
หุ้นกู้	15,490,694	5,500,000	10,000,000	-	15,500,000
	<b>25,942,178</b>	<b>10,763,541</b>	<b>15,191,920</b>	<b>14,969</b>	<b>25,970,430</b>

บริษัทเอสซีจี แพคเกจจิ้ง จำกัด (มหาชน)

หมายเหตุประกอบงบการเงิน

สำหรับปีสิ้นสุดวันที่ 31 ธันวาคม 2567

(3) ความเสี่ยงด้านตลาด

บริษัทมีความเสี่ยงที่มูลค่ายุติธรรมหรือกระแสเงินสดในอนาคตของเครื่องมือทางการเงินจะมีความผันผวนอันเนื่องมาจากการเปลี่ยนแปลงของราคาตลาด ความเสี่ยงด้านตลาดมีดังนี้

(3.1) ความเสี่ยงด้านอัตราแลกเปลี่ยน

ความเสี่ยงจากอัตราแลกเปลี่ยนเงินตราต่างประเทศเกิดจากความผันผวนของอัตราแลกเปลี่ยน

บริษัทมีความเสี่ยงจากความผันผวนของอัตราแลกเปลี่ยนเงินตราต่างประเทศซึ่งเกิดจากการซื้อ การขาย และรายการรับจ่ายอื่น ๆ ที่เป็นสกุลเงินตราต่างประเทศ บริษัทบริหารจัดการความเสี่ยงดังกล่าวโดยการทำสัญญาซื้อขายเงินตราต่างประเทศล่วงหน้า (Forward Exchange Contract) เพื่อป้องกันความเสี่ยงในสินทรัพย์และหนี้สินทางการเงินที่เป็นสกุลเงินตราต่างประเทศ สัญญาซื้อขายเงินตราต่างประเทศล่วงหน้าที่ทำสัญญา ณ วันสิ้นรอบระยะเวลารายงานเกี่ยวข้องกับการซื้อและขายในสกุลเงินตราต่างประเทศที่คาดการณ์ว่าจะเกิดขึ้นในภายหลัง

ณ วันที่ 31 ธันวาคม บริษัทมีความเสี่ยงจากอัตราแลกเปลี่ยนเงินตราต่างประเทศที่สำคัญจากการมีสินทรัพย์และหนี้สินที่เป็นเงินตราต่างประเทศดังนี้

	2567		2566	
	ดอลลาร์ สหรัฐ	อื่น ๆ	ดอลลาร์ สหรัฐ	อื่น ๆ
	(พันบาท)			
ลูกหนี้อื่น	19,131	-	5,994	-
เจ้าหนี้อื่น	(37,287)	(1,073)	(72,950)	(752)
ยอดบัญชีในงบฐานะการเงินที่มีความเสี่ยง	<u>(18,156)</u>	<u>(1,073)</u>	<u>(66,956)</u>	<u>(752)</u>

## บริษัทเอสซีจี แพคเกจจิ้ง จำกัด (มหาชน)

### หมายเหตุประกอบงบการเงิน

สำหรับปีสิ้นสุดวันที่ 31 ธันวาคม 2567

#### การวิเคราะห์ความอ่อนไหว

การแข็งค่าและการอ่อนค่า ที่เป็นไปได้อย่างสมเหตุสมผลของสกุลเงินที่ใช้ในการดำเนินงาน ที่มีต่อสกุลเงินตราต่างประเทศ ณ วันที่ 31 ธันวาคม ส่งผลกระทบต่อการวัดมูลค่าของเครื่องมือทางการเงินในสกุลเงินตราต่างประเทศ และส่งผลกระทบต่อกำไรหรือขาดทุนเป็นจำนวนเงินตามที่แสดงไว้ด้านล่าง โดยการวิเคราะห์ตั้งอยู่บนข้อสมมติที่ว่าตัวแปรอื่นโดยเฉพาะอัตราดอกเบี้ยเป็นอัตราคงที่

ผลกระทบต่อกำไรหรือขาดทุน	อัตราการ		
	เปลี่ยนแปลง (ร้อยละ)	การแข็งค่า (พันบาท)	การอ่อนค่า
<b>2567</b>			
ดอลลาร์สหรัฐ	1	182	(182)
อื่น ๆ	1	11	(11)
<b>2566</b>			
ดอลลาร์สหรัฐ	1	669	(669)
อื่น ๆ	1	7	(7)

#### (3.2) ความเสี่ยงด้านอัตราดอกเบี้ย

ความเสี่ยงด้านอัตราดอกเบี้ยเป็นความเสี่ยงที่เกิดจากการเปลี่ยนแปลงในอนาคตของอัตราดอกเบี้ยตลาด ซึ่งส่งผลกระทบต่อผลการดำเนินงานและกระแสเงินสดของบริษัท บริษัทมีความเสี่ยงด้านอัตราดอกเบี้ยโดยส่วนใหญ่มาจากเงินกู้ยืมจากสถาบันการเงิน บริษัทได้ลดความเสี่ยงดังกล่าวด้วยการทำให้มั่นใจว่าเงินกู้ยืมส่วนใหญ่มีอัตราดอกเบี้ยคงที่เป็นหลัก เพื่อจัดการความผันผวนในอัตราดอกเบี้ยสำหรับเงินกู้ยืมบางรายการ

บริษัทเอสซีจี แพคเกจจิ้ง จำกัด (มหาชน)

หมายเหตุประกอบงบการเงิน

สำหรับปีสิ้นสุดวันที่ 31 ธันวาคม 2567

ความเสี่ยงด้านอัตราดอกเบี้ย ณ วันที่ 31 ธันวาคม	2567	2566
		(พันบาท)
เครื่องมือทางการเงินที่มีอัตราดอกเบี้ยผันแปร		
สินทรัพย์ทางการเงิน	55,441,051	35,201,275
หนี้สินทางการเงิน	(14,362,551)	(333,217)
ยอดบัญชีในงบฐานะการเงินที่มีความเสี่ยง	<u>41,078,500</u>	<u>34,868,058</u>

การวิเคราะห์ความอ่อนไหวในกระแสเงินสดของเครื่องมือทางการเงินที่มีอัตราดอกเบี้ยผันแปร

การเปลี่ยนแปลงของอัตราดอกเบี้ยที่ 1% ซึ่งเป็นไปได้อย่างสมเหตุสมผล ณ วันที่ 31 ธันวาคม ส่งผลกระทบต่อกำไรหรือขาดทุนเป็นจำนวนเงินตามที่แสดงไว้ด้านล่าง โดยตั้งอยู่บนข้อสมมติที่ว่าตัวแปรอื่น โดยเฉพาะอัตราแลกเปลี่ยนเงินตราต่างประเทศมีค่าคงที่

ผลกระทบต่อกำไรหรือขาดทุน	อัตราดอกเบี้ย	อัตราดอกเบี้ย
	เพิ่มขึ้น 1%	ลดลง 1%
	(พันบาท)	
2567		
เครื่องมือทางการเงินที่มีอัตราดอกเบี้ยผันแปร	410,785	(410,785)
ความอ่อนไหวของกระแสเงินสด	<u>410,785</u>	<u>(410,785)</u>
2566		
เครื่องมือทางการเงินที่มีอัตราดอกเบี้ยผันแปร	348,681	(348,681)
ความอ่อนไหวของกระแสเงินสด	<u>348,681</u>	<u>(348,681)</u>

## บริษัทเอสซีจี แพคเกจจิ้ง จำกัด (มหาชน)

### หมายเหตุประกอบงบการเงิน

สำหรับปีสิ้นสุดวันที่ 31 ธันวาคม 2567

#### 22 การบริหารจัดการส่วนทุน

ผู้บริหารของบริษัทมีนโยบายการบริหารจัดการส่วนทุนซึ่งมีวัตถุประสงค์เพื่อดำรงฐานะเงินทุนให้แข็งแกร่ง โดยการวางแผนการกำหนดกลยุทธ์ในการดำเนินงานเพื่อให้ธุรกิจมีผลประกอบการและการบริหารกระแสเงินสดที่ดีอย่างต่อเนื่อง นอกจากนี้ บริษัทยังคำนึงถึงการมีฐานะการเงินที่ดี โดยพิจารณาลงทุนในโครงการที่มีอัตราผลตอบแทนอยู่ในเกณฑ์ดี รักษาระดับเงินทุนหมุนเวียนที่เหมาะสม รวมทั้ง สร้างความแข็งแกร่ง ความมั่นคงของการดำรงเงินสด และมีโครงสร้างเงินทุนที่เหมาะสม ทั้งนี้ เพื่อดำรงไว้ซึ่งความสามารถในการดำเนินธุรกิจอย่างต่อเนื่องในอนาคต และรักษาความเชื่อมั่นต่อผู้ถือหุ้น นักลงทุน เจ้าหนี้ และผู้มีส่วนได้เสียอื่น ๆ

#### 23 เหตุการณ์ภายหลังรอบระยะเวลารายงาน

เมื่อวันที่ 28 มกราคม 2568 ที่ประชุมคณะกรรมการบริษัทมีมติให้เสนอที่ประชุมสามัญผู้ถือหุ้นเพื่ออนุมัติจ่ายเงินปันผลสำหรับปี 2567 ในอัตราร้อยละ 0.55 บาท รวมเป็นเงินประมาณ 2,361 ล้านบาท ซึ่งบริษัทได้จ่ายเงินปันผลระหว่างกาลไปแล้วในอัตราร้อยละ 0.25 บาท เมื่อวันที่ 21 สิงหาคม 2567 ตามที่กล่าวไว้ในหมายเหตุข้อ 20 และจะจ่ายเงินปันผลงวดสุดท้ายในอัตราร้อยละ 0.30 บาท ให้แก่ผู้ถือหุ้นเฉพาะผู้มีสิทธิรับเงินปันผล คิดเป็นเงิน 1,288 ล้านบาท โดยกำหนดจ่ายในวันที่ 21 เมษายน 2568 การจ่ายเงินปันผลดังกล่าวขึ้นอยู่กับกรอบอนุมัติจากที่ประชุมสามัญผู้ถือหุ้นในวันที่ 25 มีนาคม 2568

#### 24 มาตรฐานการรายงานทางการเงินที่ประกาศแล้วแต่ยังไม่ผลบังคับใช้

สภาวิชาชีพบัญชีได้ปรับปรุงมาตรฐานการรายงานทางการเงิน ซึ่งมีผลบังคับใช้สำหรับรอบระยะเวลาบัญชีที่เริ่มในหรือหลังวันที่ 1 มกราคม 2568 โดยบริษัทไม่ได้นำมามาตรฐานการรายงานทางการเงินดังกล่าวมาใช้ในการจัดทำงบการเงินนี้เนื่องจากยังไม่ผลบังคับใช้ บริษัทได้ประเมินผลกระทบที่อาจเกิดขึ้นต่องบการเงินจากการถือปฏิบัติตามมาตรฐานการรายงานทางการเงินที่ปรับปรุงใหม่ดังกล่าว ซึ่งคาดว่าไม่มีผลกระทบที่มีสาระสำคัญต่องบการเงินในปีที่ถือปฏิบัติ













**บริษัทเอสซีจี แพคเกจจิ้ง จำกัด (มหาชน)**

เลขที่ 1 ถนนปิ่นสักมิตรย้อย แขวงบางซื่อ เขตบางซื่อ กรุงเทพฯ 10800

โทรศัพท์ : +66 2586 5555 โทรสาร : +66 2586 3007

E-mail : SCGPackaging@scg.com | www.SCGPackaging.com

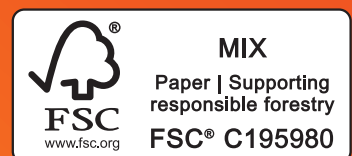

จัดพิมพ์โดยโรงพิมพ์  
ที่ได้รับรองมาตรฐานสากล FSC™